中華郵政局掛號認爲新聞紙類　民國二十年十月一日　星期四　(刊日)　THE SHENG CHING SHIH PAO　第七千八百號

34161

盛京時報

昭和六年十月一日　陰曆八月二十日

發行人 佐原篤介
編輯人 菊池貞二
印刷人 東光明
發行所 盛京時報社

論說　不求人求己　(仮霜庵)

臨急抱佛腳。無奈佛腳仍然是佛腳。冷漠如故。乞靈之愚。可以恍然悟矣。

日內瓦之國際聯盟。年年開會一兩次。世界強大與弱小。聚首一堂。燒香膜拜。原來不過粉飾和平之點綴。須以純粹理會觀念對之。若求以『萬國公法』之威嚴。則亦未免滑稽也。

此次國際聯盟關於滿洲事件。向中日兩國致『一視同仁』之官樣文章的勸告。然後說明不干涉。希望兩國自主解決。於是乎要國際聯盟之蔣介石與王正廷。大失所望。論與論揚。只爲此項外交上之大失敗。歸係外交部長王正廷之責任。故有失望之學生數百名。在南京襲擊失望之王正廷於外交部。闖入部長辦公室。用棍棒毆打王部長。使之負重傷。當按自前年對俄失敗以來。中國在外交上之種種失敗。無可諱言。國家外交。各有所歸。在表面上自然而歸外交部長負責。然由中國現在政治組織觀之。其最負責者。大有人在。今學生團憤激之餘。一擊罪驅逐。遂歸於王部長。悲絕此種學風。其心雖動國爲可憐可哀。然至暴民化之行爲。則無論動機如何。萬難寬假。若夫運動國聯。竟爾失敗。有此自暴自棄。則由是懦弱青年依賴心之發露。尤爲中國青年所不取。

當此一髮千鈞之時。中國上下之覺悟。在內而不在外。救國之第一捷徑。當己國不肯與己國政府一致合作時。希望國際聯盟與我一致。不戰條約與我合作。豈非殊哉。可謂顚倒本末。至此極矣。在依賴國際聯盟以前。南京與粵方何故不能合作？閻馮與蔣何故不能一致？均係國人應慎重熟慮之當面的重要問題。至其問題之重要性。則非國際聯盟與不戰條約所可比。敦意舉國上下。捨此取彼。洵爲咸風。由第三者觀之。不能解其爲何意也。據二十九日香港電稱。南京派代[illegible]樞密元[illegible]科古培與粵[illegible]議妥協問題。聞粵方代表以蔣之下野爲先決條件。南京代表主張使蔣仍舊掌握一切軍權。由此以觀。當此國家危急之秋。『對人』尚爲問題之重心。前途妥協之遼遠。可想而知。茲『對人』問題。來自個人之利益慾與權勢慾。一言以蔽之。所謂偉人諸公之腦海中。僅有個人。並無國家。所以擁兵數百萬。殊民窮苦。究難衛國耳。夫軍閥化之蔣介石。欲抵死把持其勢力與軍權。則於要城寧國之餘。仍眷戀於其個人的財產權部分。欲挽國家之危急。不啻緣木求魚矣。

英國勞働黨。雖爲社會主義的結社。不但其所標榜之主義政綱。較諸彼國其他政黨。迥然不同。且在根本上大相徑庭。所以在理論。傳統。歷史上。英國勞働黨與彼國其他政黨。原來稍不留妥協之條件。詎知英國値『經濟國難來』之危機。則勞働黨首領麥唐納爾特以個人之毀譽褒貶。置之不顧。爲國化除畛域。與保守自由兩黨。互相妥協。以組織舉國一致的內閣。可知彼國黨人之心目中。無個人。無黨派。唯有國家。要之『對人』不成問題。常以『對國』爲問題。所以英國人能雄視三島。至今稱霸於世界耳。

黨內有派之勞働派與與派。近諸英之勞働黨與其他政黨。兩派相殘。尚不足言。但因有不可告人之隱情。究不能相和也。中國黨人。動輒發言『黨高於國』。其實人高於黨。是以名爲共和國家。實則數個封建國家之局合耳。國人不願黨國同亡。須打破『人高於黨』之劣根性。徹底打破。然後造成整個國家。否則國亡無日！

立法監察兩院會議
商定救國大計十四項

南京訊云、立法監察兩院委員深惕國難之般、爰特舉行聯席會議安籌救國之計、期貢獻於中央採納施行、今日上午十時、又假立法院西花廳舉行第二次聯席會議、出席者共三十餘人、茲探得兩次議決之方案、(一)請中央黨部國民政府、照日人無故進兵侵佔中國土地破壞東亞和平等等詳細情形、通告各友邦及國際聯盟、以期引起國際同情、並即設立大規模之國際通訊機關、(二)選定救國政策、並集中外交人才、派充各重要國公使、(三)請政府迅爲軍事準備、通令全國各地駐軍及官吏、並海口各要塞、迅施戒備對日軍侵入、實行正當防衛、毋涉疏忽、(四)請政府懲辦辦理外交不力人員、以肅綱紀、而明賞罰、(五)請中央電粵方、從速開四全大會、由中央及粵方推出代表、先在上海開緊急救國會議交換意見、(六)請中央政府開誠佈公與粵方切實商量永久澈底解決黨政糾紛辦法、(七)從前老同志、因政見稍異以致不能與聞黨政者、均應請其來京、共挽危局、如胡漢民同志、尤應請其即日銷假視事、(八)應徵集全國人才、組織賢能政府、以鞏固中央地位、(九)應確定政權治權行使之分際、務使黨政人員不再兼職、以收黨權指導政治之實效、(十)取消政治會議、由中央執行委員會依法行使政權、(十一)政府與人民、應共守法律、以樹立法治規模、並應尊重五院獨立職權之行使、(十二)廢開言路、勤求民隱、對於人民及言論自由尤須特別保障、(十三)[illegible](十四)應統一全國軍權、一致對外、無須現任武人、兼管政治、聞尚有其他重要議案昨日未及討論、故定今日繼續開會云、

●○●○● 莊崧甫之建議　立法委員莊崧甫氏、鑒於國亡無日、特擬救國方策十一項、向中央建議施行、原文如下、（上略）本月二十一日本黨老同志張溥泉先生在平市黨部演講、謂今日呼標語在能實行、不宜爲一時之感情衝動、而宜深痛的覺悟、完秘的組織、大

張學良訓話

北平訊云、張學良昨日(二十七)下午四時、在順承王府行轅召集在平文職各機關首領訓話、屆時先後到者 鮑毓麟、康瑞符、周學昌、婁學熙、汪申、荊有岩、朱大霖等十六員、張着灰色夾布袍、精神甚健、其講話概要、係囑各首領各機關進行事件、應努力負責進行、以重公務、歷半小時之久、各首領始退出云、

離臨頭、救亡之道、不在乎呼口號、與一定的步驟、永久做去。今後第一步團結黨內部、改去過去的錯誤、否則黨不能負救國之責、應自己取消自己、黨員應該自殺、謝國事交還國民等語、沉痛慨懷、令人讀之淚下、竊念本黨既以救國救民爲唯一之天職、對於黨國一切事務、不論在何時期、俱應完全負責、乃吾國立國數千年、既不亡於帝制時代、又不亡於軍閥時代、而亡於吾黨掌握政權之時、這正是人人所[illegible]之慘劇、凡稍有人心、決不忍坐視淪胥、爲今日之計、唯黨員自當引咎自責、立下自殺之決心、以圖最後之奮鬥、如能挽救萬一、則不能救亡、亦分[illegible]也、故擬救國方法、分列於後、(一)本國應一致團結、[illegible]見、同救國難、國如不亡、決不在此。(二)[illegible]通電請內外、與各派同志回集救國方針、要知三民主義第一在民族、國將亡矣、其族將滅、何必作意氣之爭、應請政府對於過去因政見稍有不合、致生隔閡之各方面、一律予以諒解、事、並即電邀共赴國難。(三)通告全國、凡能效力國家挽危亡者、方是爲中國國民、無論何黨何派、不生畛域、不記過去是非。(四)臨時組織敢死隊決死隊、嚴自名冊按名徵集、不分階級、即日施以軍事訓練以備宣戰時充作先鋒隊伍。(五)各省政府通令各縣、組織自衛團、隨派得力軍官分往教練、把全國人民一律武裝起來、以備臨時分頭應付敵人。(六)黨員財產應儘先報捐黨國、作爲人民輸財救國之倡、此項輸款、須限期徵集、交存國家銀行、以備購買軍用品。(七)黨員在各省縣地方、應分頭開救國大會、向民衆前宣負前驅責任。(八)全國機關俸給一律減支半數、以作提前訂購軍械之用。(九)責成政府通令全國、在敵軍未退國土未復之前、一律停止宴會娛樂、即人民婚喪大事、亦應限制節省開支、將所餘之款、移充救國之需。(十)黨員應一律穿國貨制服、不得穿着洋裝、穿國貨禮服者聽。(十一)加徵奢侈稅值百徵二百、以上各條、均屬急要之舉、其他黨員應負責任很多、不能逐一列舉、總之、時危勢迫、黨員除立下死的決心外、無以對國家、亦無以對國人、立盼全國同志來負上一責任、以作民衆先鋒

鮑毓麟負平市治安

平訊云、平市公安局長鮑毓麟、以邇來外交緊張、對于地方治安、極爲注意、鮑氏本人除于前晚(廿日)移住安局公內、並令各區署隊長警、加緊勤務一律停止休息、鮑毓麟局長昨在某處語記者、本人以外交緊張、爲防宵小反動份子乘機擾亂起見、對于地方治安、特別注意、自十九日起、本人爲慎重治安及保護外僑起見、特令所屬各區署隊長警及便衣隊加緊勤務、一律停止休息、無論何時、至市長警除應值勤務者不計外、並可撥出大批警察、隨時出動之勤務、本人連夜以來、親往內一內六內三內四內二等區界內抽查一切、地面頗爲安靜、惟歷秋節轉瞬即屆、例如金融之維持、物價之漲落、然不隨時加以取締或注意、總之本人對於治安負有專責、當秉承上方意旨、爲商民願望、整頓担負起來、使北平中外商民安居樂業云云、

贛散放急振

南昌訊云、中央振災委員會經省政府昨日(十七)召集聯席會議、決議將被災縣份分爲五等、茲錄其決議案如下、(一)被災縣分爲五等、一等被災縣九江鄱陽永修、二等被災縣南昌新建德安都昌彭澤湖口、三等被災縣武寧餘干樂平修水、四等被災縣安義萬年靖安上高都城、五等被災縣新淦峽江清江豐城高安宜黃、(二)一等被災縣九江一萬五千元、鄱陽永修各一萬二千五百元、二等被災縣南昌新建德安都昌瑞昌彭澤湖口各一萬元、(三)派員前往各縣散放振款、分爲四區、每區三人、由賑委員會省政府水災急振會各派一人、統限於本月十九日出發、分區如下、南昌新建進賢爲一區、星子都昌鄱陽爲一區、九江湖口彭澤爲一區、永修德安瑞昌爲一區云、

天津一帶布告安民
日領對鄒尚友負責聲明

天津訊云、據官方消息、昨日上午十時餘、有日軍出沒[illegible]訊、向第二軍部當秘書長稱、風聞十五旅有與日軍衝突之說、日方爲防備爲一起見、今日租界邊境鐵甲車往來云云、當由市政府鄒秘書長、向日本代理總領事田尻、詢問眞相、並聲明第十五旅暨所有防軍均仍駐原防地、並無調動及向天津集中情事、至於普通換防、乃軍隊常事、不能視爲軍事行動、市府當局絕對負責保護境內各國僑民、希望日領事方面對于該國軍民、切實勸告、不得擅動干戈、田尻當時即答覆鄒秘書長、表示該國駐軍與十五旅衝突之消息、以及將挖掘戰壕、皆無所聞、並相信決不致有此等事發生、日方決不無故採取意外行動、天津市民可以安心云、田尻繼又詢鄒秘書長、黨部有無組織工人武裝義勇軍、保安隊全部攜帶手溜彈之事、當由鄒秘書長解釋、自瀋陽事件發生、人民憤慨之心、不能無有、但頗偏激、並無組織義勇隊之舉、保安隊亦無攜帶手溜彈之事、雙方談話終了、結果甚爲圓滿云云、

●●●● 省市政府布告　省市兩政府以此次日軍佔我東省、謠諑繁興、人心惶惶、昨日並分別布告、維持地方秩序、極關重要、除分令該管軍警嚴厲維持外、希望民衆力持鎮靜、以免滋擾、各安生業、並聲明對於各國僑民、當局交涉、靜候國府及外交當局處理、不得聽信謠言、輕舉妄動、致生擾亂、維持治安、而維秩序、其布告原文如下、

(一)省府布告、爲布告事、照得瀋陽事變發生、河北省治安極關重要、迭奉陸海空軍副司令電令、對於地方秩序、格外注意保護、自應遵照辦理、惟本埠華洋雜處、人數不齊、倘有不肖之徒、乘機乘隙、好亂者即造作謠言、希圖煽惑、以致道聽途說、以訛傳訛、由虎杯蛇、自相驚擾、本府爲維持地方治安、業經嚴飭所屬、認眞維持、而對於各國僑民之生命財產、尤應切實保護、不得稍有疏虞、以盡我國應有之責任、至關於外交事項、則應靜候中央主持、以期圓滿解決、仰各界人民、務須抑制感情、鎮靜之態度、倘有不法之徒、藉端生事、故作謠言、搖動人心、擾亂秩序、本府職責所在、定當依法嚴懲、決不寬貸、除分飭遵照外、仰各懍遵、切切此布(未完)

孫殿英就職

北平訊云、陸軍第四十師師長孫殿英、現升任四十一軍軍長、即將在晉城就職、北平辦事處已奉令改爲四十一軍辦公處、王守信處長昨函各機關、原文如下、敬啓者、案奉總司令[illegible]電開、茲委任孫魁元爲陸軍第四十一軍軍長、並頒發編制表仰即遵照等因、奉此、除遵即在晉城就職外、仰將北平辦事處改爲陸軍第四十一軍辦事處、一律改爲陸軍第四十一軍、分別呈報備案、等因奉此、除遵照辦理呈報並分函外、相應函達即希查照爲荷、

晉省委辭職

太原訊云、晉省府全體委員廿五日電徐永昌、謂省府鈞鑒、物價騰貴、人民惶恐、不可終日、省府竟被各界包圍、要求十足發現、但地方收入鈔落、現各縣實無的款可指、處此環境之下、已無法繼續維持、惟有全體辭職、以謝晉人、北平訊云、晉鈞權徐永昌原擬昨日返并一行、商討救濟辦法、因平中事務尚未完竣、故迄未成行、因先派楊愛源由平返晉、傳達意旨、楊定今晚九時二十分搭平漢特快離平、

▲長春丸 ▲奉天丸 ▲大連丸 ▲天津丸 ▲天潮丸 ▲濟通丸 ○龍口丸
九月二十三日　十月二日　九月二十九日　十月五日　十月一日　十月八日(旅順不行)　十一月一日
大連汽船株式會社　大連市敷島町六番地 電話七二七五番
爲專賃客貨客代理店　永和公司

內科小兒科 佐[illegible]院　醫學博士 佐[illegible]志　奉天[illegible]町 電話 番地 四番

東三省古蹟遺聞 定價現大洋一元
續編 定價現大洋一元
文藝叢考 定價現大洋一元二角
哀史 定價現大洋一元
皇帝東巡 定價一元
盛京時報各書出版

謹詹於國曆十月五日爲小兒國瑞完婚敬治喜筵恭候
台光 恐未周 遵登報奉
聞　侯萬鵬 叔 載拜　寓居吉林原隱胡同本宅

感謝眼科聖藥(琥珀光明丸)

瀋陽地方法院登記處書記官房宗黃先生來函云、敬啓者、前患目疾、初起不甚爲意、漸至雲翳遮睛、視物不明、經中西醫治迄未見效、終日憂悶不堪、其後閱報載有貴藥房自製內服眼科聖藥琥珀光明丸、專治男女老幼遠年近日一切雲翳障暴發火眼等症、閱之不勝欣喜、隨至貴藥房購買一盒試服、六日果然見效、連服數盒、目疾若失、而翳障盡去、光明復原矣、斯誠不愧眼科聖藥、敝人感佩之餘、敬申數語以鳴謝忱
○謹將定價開列於後　琥珀光明丸 六日用量現大洋一元 用二日者四角
○總售處 遼寧大西城門外屯東站英美藥房

嬰兒暑病藥

七世家傳秘方　市政府化驗許可

消疳散　主治腹痛腹瀉痢疾面黃肌瘦久服能令嬰兒肥胖
止痛膏　能提升嬰兒氣血及腹痛女子下部濕寒經血不調等症
平熱散(清內)　主治驚悸失魂肺熱咳促及四時不正之瘟病

分銷處
日站茂林飯店胡同福增合　大西關大街興隆德　小西關信源長　大南關大德祥　北市場信源長絲房　中街吉順隆絲房　小東關同興合　大北關恒興源　大東關大街慶太成
總發行處 瀋北郭家寺清眞孟九藥房　外埠函購郵費另加一成

日本赤十字社之活動

在奉天日本赤十字社病院因時局之關係、新編巡回救護班、每日午前十時及午後二時兩回出動於奉天城內外、對於軍部及其警備地訪查有無患者、並對一般在住者途中隨所(前曾散布傳單詳細告知)如有患病欲受診者、舉手示知)即行停車應診、及在左記各處(早已佈告)設立患者候診所集合患者加意診療、一般中國民衆不要客氣速來受診是幸

一　巡回途經　由大西關病院出發、沿小西門外城墻至東北城角向右轉沿北邊大東門大南門由小南門大西門入城經西華門鼓樓四平街小西門鍾十關房前南折過然後回本病院

二　患者候診所
在大北關第五公安局前
在大東關第二公安局前
在東塔兵工廠醫院前
在大南門外道德研究會前
在城內宮殿前

收買東三省各縣縣志

本社爲書室所藏東三省各縣縣志參考無幾茲擬搜集完備以便參考如有願出讓者請開明住址姓名及所有某縣縣志所需價目函寄本社營業部凡爲本社所無者即行函商如出讓人住在遼寧省垣者亦希先行通函接洽不勝企盼之至
盛京時報社啓

洮昂鐵路標購橋鋼廣告

本路江橋建築擬購橋鋼一一三七噸如有願承辦者可向本局材料課及在遼寧者向大西邊門裡洮昂路局領取標單及招標章程定於十月十五日下午一時在洮南總局開標[illegible]
中華民國二十年九月十六日

馮氏斷癮救苦全丹

商部註冊　中央衛生試驗所化驗　全國禁煙委員會張主席題贈(除惡務盡)
天津特別市[illegible]
▲社會局出示保護 ▲天津警察局化驗證明 ▲上海商會證明
郵票一百十分替代
益世保胎膏
總經理 天津法租界[illegible] 峻芝堂
遼寧總經理 震泰報館

淋

淋病分爲急性及慢性二種。急性者、濃漏多(即由尿道排出之黃白色膿樣物)尿道口之周邊紅赤腫脹、放尿時發劇痛、久則轉爲慢性者、殆無疼痛、又膿漏稀薄而少、前尿道發炎爲急性淋、容易治癒。後尿道發炎(後淋)爲慢性多起於發病後之三四星期間、其症狀爲尿意頻數、尿後部發痛、尿色溷濁、於尿之後、時混血液、或不疼痛、放尿之先後、略有白色淋狀物、醫治極爲困難、非有良藥、不易奏效、急性及慢性膿淋、有眞正德國新藥、山得爾精始可根本治之。

德國新藥山得爾精的成分

山得爾精、乃德醫史薬爾氏所發明、在山得爾藥廠製造、爲空前未有之發明乃淋濁滅菌去根之聖藥也、藥內含有Saudol henylum Salicylium methylene Blue等高貴藥料故效力極大、萬試萬應、爲淋病最新發明、絕妙之藥也、內含香油、非南洋熱帶產、功效不著、本藥乃採取東洋出產富之檀香油、揀精貨所製成故效力最大、

山得爾精的治症

山得爾精、爲德國新藥、政府實驗、由德衛大藥廠明、治淋斷根唯一之聖藥也、凡五淋白濁、及其他患、輕症一盒、重者二盒、日久者三盒、服完之後、百治百效、萬試萬靈、非普通[illegible]也、故歐美各國諸醫、無不[illegible]急性慢性赤白淋濁、尿道疼痛、風火砂石、腎虧頻數、尿中混血、利尿不通婦女白帶子宮炎腫、
定價每盒大洋二元每打二十元外埠函購貨款先惠寄
總經理 遼寧鼓樓西路南 金城大藥房

戒煙

特效戒煙藥
此藥戒時不吐不瀉眠食如常
仍可照常辦事無論男女老
有病無病十天內外定可戒
斷癮以後永無後患毫無痛
此藥乃用上等藥品配製內
毒質黑海洛唯一[illegible]

治痛膏

痛瘋一症爲風濕寒三等毒侵入筋絡勝理作崇故外用揉藥往往不能奏效
本膏精功能舒筋活絡補血消毒驅風利濕
疏經解痛是治痛瘋之上品
定價每大小瓶現洋式元壹元
總發行瀋陽大西邊門外
各埠中外藥房皆有代理 寶康藥行

天津東門內黃緯路 閻氏製藥
清金保肺丸
新方退雲散
外治痢疾一粒丹
總批發 [illegible]

（第三種郵便物認可） 民國二十年十月一日 京報 星期四 第七千八百號

兩派會議妥協
雙方感情大体融洽

【香港二十九日聯合電】由南京派赴廣東開統一會議之陳銘樞張繼蔡元培三氏於昨朝乘荷國輪船抵港、廣東汪精衛孫科李文範三氏、於昨晚由鐵路抵香港、均各入九龍頗印斯拉旅館、於同日七時開秘密會議、其內容付絕對秘密、

【東京二十九日電通電】據二十九日某處接電、南京政府以滿洲事變爲好機會、圖謀與廣東派妥協、南京派要人張繼陳銘樞蔡元培等、于二十六日離寧南下、二十八日抵香港、與廣東政府妥協派之汪精衛孫科會見、商議和平統一、先是蔣介石向南京派代表三氏表明眞意、謂余本身辭任關于政治黨務方面一切之本職、專任臨時陸海空軍總司令、擔任解決滿洲事變、並暗示蔣介石本身統率軍隊實行北進、對于中日交涉、有誘導有利之意嚮、但廣東派對之、基于既定方針、仍以蔣介石完全下野、並罷免王正廷等之强硬主張爲先決條件、故其會見、結果如何、頗惹各方面之注目、

【上海三十日聯合電】在香港之南京廣東兩政府代表、于二十九日在頗印斯拉旅館、約亘四小時會議、預定三十日同車赴廣東續開交涉、二十九日會議時、由歐洲返國之伍朝樞、亦參加會議、內容未發表、其席上由陳銘樞提示蔣介石之親書、其書中蔣介石表明若廣東側提出根本的和平統一時、欣然贊成云云、

【香港二十九日電通電】南京廣東兩派之和平會議、昨晚七時、在九龍半島旅館開會、南京側爲陳銘樞蔡元培張繼、廣東側爲汪精衛孫科李文範等出席協議、其內容 鑒于時局重大性、其感情似相當融洽、

【香港三十日聯合電】昨日在本埠開會之南京廣東統一預備會議之內容、目下未明瞭、據出席各代表個人之意嚮推測、其妥協主要條件、似集中於蔣介石之下野、與撤廢廣東政府之二問題、又由廣東側傳聞、該會議討論提案之內容如左、

一、蔣介石自動的辭任國民政府主席、及行政院院長、專任陸海空軍總司令、掌理全國軍務、
一、以總司令之名義、與副司令張學良、實行出兵、恢復喪失關外之領土、
一、恢復胡漢民之自由、
一、組織統一會議、

學生團運動仍激烈
强要對日宣戰之黑幕

【南京二十九日電通電】由上海學生參加之結果、勢力頓呈增大之學生示威團、決定如蔣介石不承諾對日宣戰時、要求即時下野、此裡面有共產與反蔣派之煽動策劃、事態漸呈重大化、

【上海二十九日商通電】學生團之排日運動仍然猛烈二十八九之兩日、繼續乘特別列車赴南京、向蔣介石强要對日宣戰、使政府異常困苦、

張徐等通電

【北平三十日電通電】張作相徐永昌及東北側政客將領等八十一名、連名發出表記二十八日之通電、謂全國各軍一致團結、防止外侮、對日準備戰鬪、

英報對滿洲案論調

【倫敦二十九日聯合電】二十七日之各新聞、關於日本政府聲明滿洲事件之態度、有種種論評、奧沃孔瓦、對於塞錫爾議長陳述聯盟所關心者、不在是非曲直、在於確保和平等語、認爲通當、並陳述經日本之聲明、消失當初之疑慮、桑帶泰晤士報、謂中國如拒絕與日本直接交涉、則雖得內外之同情、

潘克班機已赴淋代

【淋代二十九日聯合電】今朝由立川出發之潘克班等橫斷太平洋機、至午後一時八分、安抵本埠、

【淋代二十九日電通電】潘克班罕敦兩氏之太平洋橫斷飛行機、今朝九時五十五分、由立川出發、至午後一時十分、抵淋代海岸、

中國對美國回答書
在華府中國使館發表

【華盛頓二十八日聯合電】關於滿洲事變、美國國務長官、有希望中日兩國間和平的解決之通牒、南京政府對此之回答書、本日由當地中國公使館發表、要旨如左、

此際日本按國際法應採取之唯一方法、當爲即時由占領地域撤退軍隊、對中國政府、作充分之賠償、然日本軍隊、今尚在滿洲出以戰時行動、美國政府對中日兩國政府關於勸告停止戰時行動、發送同文通牒之日、日本軍飛行機、猶襲擊北寧線搭載難民之旅客列車、或投炸彈、或以機關槍掃射、結果死傷多數、事態縱然若此、中國國民以爲關於維持和平之國際諸條件、在於不可侵犯原則下、彼違法國當對於一切文明諸國、充分說明其無謀行動、故此際須持以沉靜之態度、今日國民政府切望關於由日本破棄之國際諸條約威信、及其維持不可侵權之方法、有所發見、

反政府運動
惹起無政府狀態乎

【北平二十九日聯合電】以滿洲事變爲導火線、所爆發之反日運動、正在目下認爲政府無阻止之能方、正在積極的作打倒蔣介石張學良槍決王正廷等反政府運動、就中由東北向本埠繼續到來之兵士苦力等、及其他一般人民、因迫於生活的困苦、或陷于自暴自棄反策劃以愛國爲名、虐殺日本人、致陷當局於窮地、使事態混亂、乘虛作有陰謀的何等行動、若事態長此遷延、或惹起無政府狀態、前途頗堪憂慮、

汕頭日僑避難領事館

【上海二十九日聯合電】汕頭代理市長、赴日本領事館通告、對於民衆運動、嚴重取締、萬一不能保護日僑時、日本陸戰隊登岸、無異議、目下市中禁止通行、尚無變化、居住日僑、大部分避難於領事館、

留日中國學生返國

【東京二十九日電通電】在東京官私立各大學專門學校肄業之中國留學生一千餘名、二十九日在神田青年會館齊合、組織中華留學生會、協議結果、決議留日中國學生、迅速返國、因之有百餘名、本日二十九離京返國、

日陸海軍巨頭會議
南陸相說明參集理由

【東京二十九日電通電】關于滿洲事變、二十九日午後三時在陸相官邸、參集陸海軍巨頭、開重要會議、其出席者、陸軍側由閑院宮殿下以下、白川井上鈴木菱刈之各大將、南陸相、武藤教育總監、金谷參謀總長、二宮參謀次長、杉山次官、海軍側由伏見宮殿下、東鄉元帥、岡田財部兩大將、安保海相、谷口軍令部長、永野軍令部次長、小林次官等出席、就新滿蒙對策、重要協議、

【又電】南陸相本日(二十九)日在閣議報告、謂本日(二十九)陸海軍元帥及軍事參議官等、在陸軍省參集、並非爲時局發生變化之結果、亦非爲聽取元帥並軍事參議官之意見、因時局上連絡陸海軍、尤爲緊要、就滿洲發生事變以來、迄至今日、陸海軍採取之處置並現狀、相互報告、爲得諒解、不過報告經過之交換會云云、

日本對滿洲獨立案
若槻首相言明不干預

【東京二十九日電通電】若槻首相二十九日在定例閣議席上、關于滿洲獨立問題、言明如左、

目下滿洲似有建設獨立政府之運動、對于中國人所計劃之此種運動、日本對之、無干涉之理由、故此際日本側關於此種事件、禁止干預、已向駐奉官憲及軍部嚴重命令禁止干預、迄至今日、對于此問題、日本側無與聞之事實、

【東京二十九日聯合電】若槻首相本日(二十九)在定例閣議席上報告、謂日本政府對于滿洲獨立運動、基于既定方針之內政不干涉主義、全然不與聞、

樞密院會議

【東京三十日電通電】樞密院本會議、本日(三十)午前十時開會、由南陸相就滿洲發生事變以來採取軍部行動之經過、並由幣原外相就對華外交、及對于國際聯盟與美國、並此次外交方針等、各有所報告、要求諒解、

英勞動黨除三閣員名

【倫敦二十九日電通電】勞動黨於昨日開全國實行委員會、對於麥克唐納、斯諾丁、杜羅斯三閣員、決議正式除名、

軍備一年休戰案

【日內瓦二十八日聯合電】前意大利外相克剛基氏、提倡國際軍備一年休戰案、審議此案之聯盟總會第三(軍縮)委員會、今夜會議、對於軍備一年休戰贊成決議案之草案、提出可決、即時交聯盟總會、聯盟總會有提出於二十九日會議之情勢、

日商工委員會聲明
向國際商業會議所回答

【東京二十九日電通電】關於滿洲事變、國際商業會議所巴黎本部、對日本國內委員會、發來照會、二十九日正午、在工業俱樂部開日本國內委員會、與經濟聯盟理事會之聯合協議會、滿場一致、決定大要如左之回答文、當夜電覆巴黎本部、

一、此次滿洲事變、爲日本不得已採取之自衛的行爲、並非干涉、貴電用語失當、故請求訂正、此次事件眞相、其動員及有和平解決之希望等、明記於日本政府公表之廿四日聲明書中、即請參照、

二、日本國內委員會、對於此次事件、引爲遺憾、同時於此機會、吾人關於中日關係之實情、擬稍促貴會議所注意、中國與日本爲鄰接締約之友邦、但此締約友邦之形式、因政府及一部國民(國民黨)之不誠意結果、每致事與願違、最近中國官民對日本之暴戾言動、不遑枚擧、中國不斷的對國民鼓吹涵養排外思想、由政府嗾使下、以暴力反覆排斥日貨、或標榜經濟絕交、甚至對於掠奪日貨之日本人、出以迫害生命之擧動、而尤以政府幹部公然作排日思想之主要煽動者、中國如不覺醒、雖專心持續經濟關係、亦屬無效、事實顯然、吾人希望依中國反省、由兩國間直接折衝、急速收拾時局、同時痛感此際應將兩國多年積壓之諸懸案、徹底的解決、確保將來永久的和平、信此點能得貴會議所充分之諒解、

英勞動者與警官衝突

【倫敦二十九日聯合電】今晚攜帶失業者二十萬人連署之反對失業津貼減額請願書之約二千名群衆、企圖向英國上院闖入、與乘馬警官隊衝突、呈未曾有之大混亂、亘數時間、交通全然杜絕、

民政黨決定派遣慰問

【東京二十九日電通電】民政黨于二十九日午後二時二十分開幹部會、由山道幹事長提議爲慰問在滿洲方面之日本軍隊並居留日僑、此際派遣慰問使、結局決定派遣慰問使五名、其人選委任幹事長、次承認撤廢拓務省、四時散會、

齊世英訪見日外相
諒解日本政府眞意

【東京三十日電通電】齎蔣介石之密令、滯京中之齊世英、于二十九日午後三時、訪見幣原外相、傳達關于滿洲事件蔣介石之意思、同時詢問日本政府之意嚮、幣原外相對之答稱、謂日本軍事行動、不過自衛權之發動、無意侵略滿蒙、一俟維持治安恢復、漸次實行還防原駐地、就中爲如此不祥事件禍根之滿蒙問題、鑒于中日雙方之利益、希望合理的解決、約亘一小時、說明日本政府之眞意、齊世英對之表示謂余等誤解貴國、今已知貴國無侵略領土的野心、則直接交涉平和解決、確信可能云云、至四時辭去、

何鍵陳四事

長沙訊云、蔣總司令曾於本月一日通電力戒內戰、張副司令亦於三日通電、振導祥和、何鍵奉電之餘、比即覆電贊佩、率屬遵守、茲復推廣其意、條陳四事、電呈總副司令以供參考、原電如次、

首都總司令蔣、北平副司令張鈞鑒、悲讀東江兩電、感激奮發、曾陳下忱、計蒙鑒察、繼維總座天災人禍之警、副座人事不臧之戒、睠誠摯意、愷惻慈祥、凡我族類、靡不感格、乃風雲未戢、迷途不回、或者既有仁言之布、尙待仁政之施歟、謹廣鈞意、妄效一得、略陳四事、伏維垂察、古聖言治、必驗天心、邇來災變交迫、天之警戒、其意可知、二十年紛亂、如病秋樹、凌越失紀、實深亂階、道德不明、人紀何有、五倫八德、先聖所以經國家、秩人民也、共和國體、雖非帝王、而國權所寄、卽爲大君、愛國故也、自邪說橫行、以國爲賭、相競以强暴、相尙以詐術、子悖父、官叛國、下賊上、卑害長、顚倒淆逆、飾詞惑聽、民習而不知其罪也、波潮環起孰從而已之、以力定亂、不可久也、況不能及、此宜宣道德以回天心者也、總理詔人、天下爲公、選賢與能、公之始也、賢者學貫天人、德成位育、和而不流、大而能化、講學樂道、不求聞達、立賢無方、昔有明訓、閒氣鍾靈、賢哲代生、謂獨遺於今乎、此宜選賢能以資郅治者二也、人之生也、性流爲情、情流爲欲、有欲則爭、陶鎔制節、猶懼潰防、恣而導之、其誰能制、近代教育、師不尊道惟職給、徒不敬德惟文憑、互爲利用以成其私、出而求職、其得尸位、不得對國、父子相詔則私利也、朋友相談則徵倖也、幼而習之、壯孰能易、學者倡之、勇夫資逆、械撲作人、適竄其根、萬衆爭鳴、叫囂喧笑、將求靜一、不亦難乎、此宜正教育以端人心者三也、不觀今歲水災乎、尾閭挾以逆、海不納流、則泛濫而殃民、鈞座於中國猶滄海也、雖溪澗勿使壅滯、雖濁渭勿阻歸化、水有所宗、罔不爲利、書之贊舜曰、闢四門、明四目達四聰、雖黨治之下、當綱猶食料之不可易也、然轉求烹飪之法、以善味而養生、食之所需也、與不調而故納之孰愈、此宜廣言路以集衆益者四也、上擧乃其急者、至移民移粟、以全活爲實邊、浚湖導河以工振爲建設、具在廑籌、故不備擧、職感於天災人變、及鈞座諷如之言、故陳其志、伏維教而正之、不勝翹企、湖南省政府主席何鍵叩印、

法德兩國首腦會見

【柏林二十八日電通電】法首相拉瓦爾及外相白里安兩氏昨日午后、於非常歡迎中抵柏林、二十八日與德首相布里寧克氏外相克爾提氏等會商結果、爲審議與兩國有關係之各種經濟問題、決定設置常設委員會、

聯盟會閉幕
日本聲明表明滿意

【日內瓦二十九日聯合電】本日之聯盟總會開會時、聯盟理事會議長雷爾氏、關于滿洲事件之報告、並日本政府之回答及聲明內容、實行報告、各國代表對之表明滿意、並採決左記之希望決議、

聯盟總會向理事會希望此次總會閉會後、仍繼續努力解決中日之紛爭、在中日兩國間實現圓滿解決、

最後由總會議長羅馬尼代表之齊朱禮斯奇氏起立、陳述希望解決中日紛爭、因之第十二次聯盟總會、完全閉幕、

【日內瓦二十九日聯合電】爲討論滿洲事變、總會閉幕後仍繼續開會之聯盟理事會、于三十日開會議、討論中日爭執問題、此次之理事會、大體似以三十日會合閉會、

武漢對日空氣惡化

【漢口二十九日電通電】武漢要塞司令錢大鈞爲校長之中央軍官學校武漢分校、學生約計三千名、强硬主張奪取日本租界、爲奉天雪恥、于二十八日晚、由校門脫出、經警備司令部實行繳械、始歸平靜無事、但武漢空氣、呈一般的惡化、

豫鄂兩省災禍現狀
豫省水災不減於鄂
偏僻之區人多忽之

鄭州訊云、本年水災浩瀚、幾遍全國、被難災民、達百分之十四、稻花頂上汎鯨波、無地不爾、楊柳枝頭棲餓殍、到處皆然、已有緣木求魚、無需臨淵興羨、登樓呼渡、省卻欋岸據稿之怪象、衆匪共披猖、互爭禍國、致滲迪乖危、國將不國、茲將滲鄂一切兵禍、訪錄如次、俾國人知民生掃蕩、不堪再事鬩牆、國難臨頭、速起共同支持、

漢口水災、已迭經報載、因時間關係、情形或有不同、此段消息、係一宜化老翁由漢口回籍經鄭所談、翁之壻係一現職團長、當夜間大水突發、翁之眷屬什物及其女兒均由兵士移運車站、水勢愈漲愈大、翁之眷屬什物及其女兒均由兵士轉移至武昌、漢口之水與車站平矣、未幾武昌城亦被水圍、時水勢已落、武漢物價突增、翁因秋風起、興蓴菜鱸魚之感、翁之眷屬什物、由兵士復移至漢口登車北上、雖經此巨災、一物未損、亦徼倖矣、其所談漢口水災、係由於拆燬龍王廟、故神怒而懲之、拆龍王廟係官家主持、而人民同受其禍、百姓復重新建築、日夜諷經、用回神怒、水勢始由大智門外堤順江下退突落三尺有奇、大智門最深處尚可齊胸、法租界深處及臍、淺處洋車已可通行、但馬路爲大水棲襲、泥漿傍移石子上翻、角稜失銳、車夫赤足力托、十分艱拔、然不如此不足以餬口、尙自幸較上中階級困於水不能出力以謀生者爲僅、體力之關係生活也如此、身分之關係生活也如此、稍退、浮屍及室內淹斃不出之屍身、日爲水浸、各均臭不可聞、故疫癘業已殊無法防衛也、（未完）

廣西各縣水災概況

梧州訊云、廣西今年水患、以柳江右江爲甚、而尤以柳象縣柳城三處爲最重、現經政界方面、彙計集各縣災情、請求振卹、特將其節錄如下、以見災情重大、並作水災一總報告也、其文曰、(上略)迭據柳州縣縣長陳春光七月勘(二十八)電、三區民團指揮官石化龍艷電、近日霪雨不止、水潦暴漲、沙街及東門街一帶民房均皆沒頂、城內亦遭淹沒、現仍增漲不已、淹沖坍房屋不少呼救之聲不絕、現會同公安局紅十字會、組織救生艇、並組織振、災會籌振、默查災情、既重且大、惟各區水災如河、現爲大水所阻未能往查、容俟續報、又據都安縣縣長唐坤感(二十七)電、近因雨水過多、洪河漲漲、田園盧舍多被淹沒災情之鉅、爲百年所未見、尤以一區爲甚、連村帶甲人口牲畜無一幸存、此外未遭淹斃者無衣無食、並且無住、已設立籌振會、並已派員分發勘災、又據三江縣縣長劉瑞麟代電、三江河道淺窄、一月以來、連綿大雨、沿江一帶、盡成澤國民居田禾、蕩滌無餘、現仍天氣陰寒、傾盆大雨、日必數次、災情之重至如何程度、尙不可料、又據象縣縣長黃佩棠世(卅一)電稱、近日柳江上游、山洪暴漲、加以霪雨連綿、溯自上月有(廿五)日起、河水日漲丈餘或二丈不等、感日突漲三丈餘、沿河民居人畜、沖洗之慘、目不忍覩、耳不忍聞、西區各村受禍尤慘、又據融縣縣長黃志勳八月東(一日)電、邇來霪雨不止、本年七月廿六夜、洪水陡漲、水勢之高、一如甲子年、水勢之急則加甚、政府地址最高亦被淹沒、計自廿六夜四時、至翌日下午三時、竟暴漲至六七丈之高、城廂傍河屋宇沖倒殆盡、縣長親督船筏、盡力拯救、又據柳城縣縣長夏學優八月刪(十五)電稱、前月二十七日下午四時、河水暴漲、至二十九日晨、計兩夜一日、高至六丈有奇、災情重大、懇恩振恤云云、

徐永昌決正式晉主席

【上海三十日聯合電】據南京來電、二十九日之國務會議決議改組山西省政府、任徐永昌爲山西省政府正式主席、

嵯峨赴香港

【東京二十九日聯合電】目下在廣東碇泊中之砲艦嵯峨、爲香港形勢急迫、經香港政廳之諒解、本日(二十九)、急行、

婦女第一聖藥

烏雞白鳳丸主治。功效經血不調。赶前錯後。經心忙心跳。白帶過多。久不生育。子宮寒冷。腰久患小產。腹內有塊病者。頭迷四肢無力者。胸漲。夜不安眠。睡多夜夢者。行經血色不正。或紫者。氣虛虧血咳嗽痰喘。時愈時犯如同邪病因生以致崩漏者。結婚數年。從未生育。午後發燒者。之。効力絕大。萬試萬靈。雖老婦服亦能生子百女第一神藥也。心跳年久或之白帶久不受孕子百發百中有立桿見影之功 定價每打五十元

世界珍聞及其他

十齡大力士
臂力任重無可限量　能斷粗鐵握成螺形
科學家現正研究其生理變態

德國柏林近郊，阿羅迹的摩方，近有一幼童，名赫孟，年甫十齡，臂力極大，能斷粗大鐵練，能將鐵塊捏成螺旋形，身體狀地，背上能任重大之壓力，毫無損傷，身體重一百〇八磅，胸部圍圓一味堅有奇，渾身肌肉發育甚速，誠奇童也，前在柏林，有一大力士能演以上種種遊戲，已於前一二年中死矣，繼此人之後而起之大力士，即彼十齡之童子也，該童子之母，一尋常婦人，據伊云，該童子生時與尋常嬰兒毫無分別，三歲後其體力發展之速度，始漸增高，今已能被鐵斷練，但不知將來發育之止境如何，其肌骨雖有超越之發育，但於知識一面，發育較之尋常同年之兒童，則遠不及矣，雖已十齡，常有啼哭，稍受斥責即大哭不止，從未利用其臂力作自衛或抵抗者，由此可知該童子之知識發育落後矣，近日各地生理學專家，對於該童子生理之奇特，認爲大有可究研之價值，現皆聚集於該地附近，每日從事觀察該童子身體各部之發育，有謂此種大力於該十齡童子之身體中，爲生肌發育過速病象之一種，總之，此時對於赫孟之生肌發育，前途如何未敢斷定，科學家經一番精細之研究，將來必定有所發明也。

意大利禁止宣布地震預言著作
以免居民驚恐

羅馬訊云，全世界最著名之地震預言家畢丹迪氏最近已完成其第一部指示地震律之科學的著作，日內即將刊布，意人均認其測量極爲有效，故當局曾正式禁其宣布意大利之未來地震，以免居民驚恐云，據此間所得之未証實報告，智利政府已禁其公布在智利之預言，因其預言極爲準確，畢丹迪氏今夏在美國報紙上預言之地中海地帶，將發生數次地震，後果如期實現，畢氏堅決謝絕指示其預言之秘密，但科學界現正急切候其第一部作品問世，希望彼能有所解釋云，畢氏主張有規定之定則，支配地震的活動，畢氏第一部作品，名世界之基本原則，此種基本原則，大約即爲決定地震之要素，第一部已完成，但畢氏爲因某種原因，不發表現又忙寫第二部，據合衆社探悉，第一部之主要討論，爲太陽及其各種現象，畢丹迪氏爲一貧窮之刻木者，幼年時，即開始研究地震之顯像，自己成立一小試驗室，日夜研究觀察，現時此試驗室已聞名世界，稱爲弗興查之畢丹迪試驗室，畢氏着其作工衣服時頗似一位天才，或似一位瘋子，衣服極簡單，時常不修邊幅，但其銳之眼光，極能引人注意，身材簡短，而紅色，灰

右利的手與左利之問題（續）

這言語中樞何以隨左利右利之別面偏在腦的右方或左方？又基爾倫斯特，韋倍爾說明這問題如下，『人在幼年時代，左右兩腦半球都具有言語中樞，以右手爲主而使用時，右腦的言語中樞萎縮，反是，因左利而慣使用左手時，左腦的言語中樞萎縮，而變爲無用，所以如果右利者右半身不遂，而同時發生失語症時，因練習而成爲左利，則結果，右腦的言語中樞會發育起來。』夫倫凱爾氏曾實驗過一個患者，一如上述所言，右半身不遂後，乃運用左手，終於再能發言，又厥洛白拉司肯斯基和格夫洛亥二氏，曾各自解剖一個生前右利，成失語症而死亡的人，在右腦發現障礙，此雖是右利之觀，然事實上恐怕是左利，這樣說明，似乎不如依據韋倍爾的話來得便利。

在此，關於左利的解釋擬舉示二三個有趣的實驗說一說，據美國一個研究者說，『左利相當於遺傳上所見的例，如精神之低格，其比例百人中四人，恰正和色盲的比例相同，又基那就四十四歲至八十九歲六百個人調查的結果，發見左利百分之七的比例，且觀察聲音的欠缺和左利的關係時，吃音者，左利的一方比右利多三倍至七倍，而謂發音上之欠缺，與左利間有密切之關係云，又戈登就精神狀態低格的兒童調查其左利的結果，得到下面的結論『精神低格兒童的左利率，遠較普通兒童的高，左利者比右利者伴言語欠缺的情形，多得多，在嬰生兒時右利者爲普通，左利者發音非常懸殊，且爲顯著的神經質，此外查知精神低格者寫字從左利自然變爲右利時，課業的成績，智力，顯著進此。（寫字的中樞在言語中樞附近即大腦半球中）但在普通的小學兒童，和精神低格者的情形相反，左利的兒童大抵比別的兒童聰明，是很有作爲的。』據三宅驥一博士就七千餘人的左利者調查遺傳的關係，『父左利時，左利限於男子，而遺傳，母左利時，男子無左利者，女子亦然，惟該女子具有結婚後於孫代產生左利者的素質，父母同爲左利的情形極少，僅得一例，恰巧膝無子女，很覺可惜』

法蘭克福，亞姆，馬因的神經病研究所助手利悉氣以爲右利左利的分別，因左大腦半球比右邊十分發達占優勢而起，可惜在常人，差異的程度不顯著，而僅於傑出之人物見之，他說，曾觀察一個有時殊才能的左利的雕刻家之腦，其左大腦半現表面的凹凸，雖極單純，在右大腦半球，皺褶極多，且極複雜，此僅一例，然總得証明在左利者右面的大腦半球十分發達的事實，關聯于上述之大腦左右不相稱的事實，是人的顏面左右不相稱等，也很有趣，但與右利左利無直接之關係，故從略（完）

中國菜館布告 謝絕日本顧客
德京之近日趣事

柏林電云，中日事件在柏林西城發生意外聽聲，一時德爲社會談資，緣西城有中國菜館三家，日人料理館一家，中國菜館貼有布告，謝絕日本主顧，柏林警局請中國菜館將此布告撤去，以免有傷友國感情，中國館主對此勸告反對甚力，謂如不將此布告重新貼出，則彼等將裹足不往。至日料理館則仍照常招待主顧云。

國際文學獎金

據荷蘭傳來消息，國際作家聯合會關于那裡開會，席上議決請國際聯盟會撥款五十萬法郎設一文學獎金，獎給一有高尚價值，能夠達表各國所共有的意念（人類的信念，道德和智慧的完備與公衆幸福的意念）的文學，作品這獎金大概明年可以實行，細則未詳。

英國青年孀婦發明 家庭有聲電影機
●研究三年○試驗成功●

倫敦電云，一英國女發明家已將世界第一次『家庭有聲電影機』之發明，試驗成功，現在市間已有出售者，此女發家明爲謝期登威爾肯森夫人，係英國最聰慧之有聲電影機收藏家，其狹小試驗室，設於倫敦格林威地方，蘇胡村之屋頂上，伊自首研究已達三年，所用之機械極簡單，頗適於家庭採用，威爾肯森夫人對合衆社記者談稱『年來已有人談及家庭有聲電影，但從無人作成此項需要之有聲電影機，予於三年前遊美國時，即思及此，後即以金屬盤電氣收音器之專利權返英，而謀發明一種家庭電影機，結果試驗成功名曰『謝爾登威爾肯森泰歐羅有聲電影機』此種電影機以電氣收音，收音之後，立時即可映演云，謝爾登威爾肯森夫人爲一動人之青年孀婦，前夫爲一英國海軍軍官，伊本出於富族，故其試驗室之工作變爲自己一種嗜好，伊常於蘇胡地方之屋頂上，一日工作達十六小時，在過去數月內，伊曾旅行歐洲，以其輕便易攜之有聲電影機作種種試驗，計攝成有聲影片者有火車公園街道及使館而著名之人物，則有西班牙前獨裁首領李維拉將軍，前西班牙駐英大使狄爾萬爾侯爵及其他大使數人，與多數著名之人物云。

張公權在俄被偵

近日各國對於偵探之術，均極精密，往日本者，時時有便衣偵探追隨其後，一舉一動，皆有人注意，非獨日本然也，今之蘇俄，尤爲嚴密，凡入蘇俄境者住居幾日，必預先聲明，至期非出國不可，聞吾國銀行家張公權先生之至俄也，約定僅許兩星期，然既至蘇俄，是爲歐洲一新興國家特異之國，各處考察，非兩星期所能竣事，乃請延長數日，然聲明此次延長後，不再展期矣，但至滿期之先一日，蘇俄當局即有電話至吾國大使館謂，張君明日已滿期，是否可延出國，因知其一切均未預備也云，何以知其未預備，日知之車票尚未購，行裝尚未裝整理，但此次不能再延期，望速預備，蓋張君初來時覺察，而有人追隨其左右，但未露形相，不似日本偵探之令人覺得，若吾國亦有偵探，則如張嘉璈上月在南京中央破告，往往不調查清楚，誤認他人，被拘等事，則未爲可喻耳。

香港反婢會 反婢運動

香港通訊云，反對蓄婢會自成立以來，對于反婢運動進行不遺餘力，去年六月婢女註冊告厥功成，反婢工作，乃告一段落，惟蓄婢（指從新蓄婢主）虐婢之事，仍屬屢見不鮮，是該會爲婢女謀幸福之目的，尚未盡達，該會之任務，亦未得謂之完臻也，查該會執事，有見及此，對反婢進行現仍未曾或已，據該會幹事值理前會長楊少泉語記者云，現下該會同人，對于省城方面，繼續工作，希望于最近之將來，在省能夠設一反婢會，務達鏟除婢女制度而後，方婦女協會對反婢主張，進行籌備，業表同情，相信將來有良好結果，至澳門方面，吾人亦有設立反婢會之議，但人事關處，未有解決，似此看來，當費時日，然無論如何，當竭綿力以促其實現，蓋省港澳相隔咫尺，若港澳有一致行動于本港反婢運動，當然得助不少，至于最近放婢工作，因投訴地點，有數處之多，未知其實數，但最近一二月間已有解決者，有解決者，不一而足，現下政府方面設稽查處，調查婢女婢主對于虐婢舉動，不無戒心，自予反婢運動一大助力，但稽查在各處調查，僅以直接詢問爲辦法，恐未易爲力，蓋婢對主人多存敬畏之心，在主人眼前，斷無照實直吐之理，即被虐待，亦諱曰無之而已，本會方面，爲求促進反婢之成功起見，將于日間召開叙會，并討論何人大會日期，及使社會人士明瞭，相與贊助，將反婢運動之經過作成報告書，刻下并定期舉行宣傳週，演講

踏破南極高原 實地測驗冰河
挪威探險家之壯舉

歐斯羅函云，挪威著名探險家顧爾少佐，於十九年前，會參加英國斯哥德大佐之南極探險隊，幾經危難，幸保生命，歸來之後，卒成世界有名之探險專家，最近決定再行往南極一遊，以看二十年來之變動，現已預備飛行艇與潛水艇多隻，並載有自動自轉車多輛，擬實行踏破冰雪極地，攀登南極高原，對於西部約斯鐵達魯冰河，加以實地測驗，與南極高原之詳細度數云。

呂榮輝將製造 飛機模型
能在空中支持卅分鐘

南京函云，市民呂榮輝根據個人研究心得，發明動翼立起飛機，並特製簡單模型一具各節，已誌前報，記者日前會往參觀，見其所製模型，雖具體而微，但一切裝製尚稱完備，近頃復接呂君來函，謂將盡力籌款製造一能在空中支持三十分鐘之模型一具，面積約佔一四四平方尺，預算需五百元，約兩月或八十日可完全造成，屆時必邀請社會各界在相當地點實行試航，以驗能否切合實用云。

瀛儔海聞

▲一個蜘蛛的網，因爲牠的組織均勻，若是比一根同樣粗的鋼絲，那末蜘蛛網比鋼絲還是堅固的多。

▲在法國伊撒納地方，有一個鄉村，在這鄉村裡面的人民，差不多每個都生長了十二個手指，和十二腳趾。

▲蚓在泥中，一生約可行六千里，在水中游行只及四分之一。

▲美國發明家梅脫斯，因感覺飛行機過於龐煩，特發明個人雙翼飛行術，該翼甚大，兩手上下動之，便能漸漸飛起，如鳥雀然，曾一度實地試驗，但因研究仍未完善，現在尚未至發表時期，聞不久當可風行世界云。

▲英國麥克來博士，家中藏有一隻蛤殼，據考古家證明，該蛤乃二萬年以前之古物，乃由喜馬拉亞山探險隊所發見者，但麥氏收藏甚秘，絕不肯輕易容人參觀，故得見者殊鮮。

▲好萊塢有一位著名理髮師，名吉拉勒，德人而美產，索價極昂，每理髮一次，酬金由美金五元至十元，各明星如佩西錄芙，亞維斯等，皆爲日常主顧之一。

壯病秘藥

贈送 龜齡機

◎生殖器病 ◎萬試萬靈

●龜齡機裝在美麗金盒中

世界新藥『龜齡機』是專治男女生殖器病的奇藥，是男女愛情中缺少兒女的仙丹，返老還童的寶伐，其配製原料，純用青春動物之生殖腺，甲狀腺，睾丸，卵巢等經種種化學的操作，配以高貴藥料所製成，故效力絕大，萬試萬靈，復經衛生試驗所化驗，證明有效，特許專賣。

主治　老翁服，恢復青春，生殖力返少復活，老婦服，月經復至，姙娠子女，青年服，健腦強精，讀書不忘，凡生殖器病，腎虛早洩，陽痿遺精及發育不完全，性感缺乏，貧血，作事厭倦，消化不良，視力減退等，及女子精脈不調，過多過少，經脈閉止，子宮寒冷，腹痛，赤白帶下，交接快味缺乏，半產，及卵巢發育不良，難以受孕等尤爲特效。

△龜齡機養身固精之奇效▽

『龜齡機』具有極大滋補力，其一盒之效力，遠勝中國參茸一斤，故凡吸鴉片者，老年衰弱者，青年腎虧者，均宜速服『龜齡機』又患早洩病，則男女間快味缺乏，此藥有滋補眞陰，鞏固玉關之力，患者速服，無不立愈。

龜齡機　每盒一元五角　每打拾五圓　總經理　上海德生洋行

◎大贈送辦法

本藥在東省發行一週紀念，特提五千盒，作爲贈送東省人士之用，以昭效力，而便推廣，照以上定價，在代售處，凡購買龜齡機者，即贈送一盒，凡購買龜齡機半打者，即送半打，每人限一打，多者不贈

總經理　遼寧鼓樓西　金城大藥房

外埠函購款先滙寄費在內即寄上不悞郵票代洋十足通用　吉黑郵票亦可

吉林五洲藥房　江省德泰盛　大連同德藥房

婦科三寶　調經養血丸　仙膏　帶藥

馳中外　效驗神速

鮮來函　連購三寶

元山府仲町二丁目東濱樓六月二十七日台來函云　藥房寶號升覽敬啓者久仰貴號之婦科三寶特有神效今隨上金票四元望祈與郵發紅緞子仙膏調經養血丸帶藥交郵寄下勿誤云云

▲又于七月二十九日接見二次來函內云　敬啓者今奉寸緘爲前購之婦科三寶用之甚有效果今若郵滙上金票三元祈再發紅緞子仙膏一貼調經養血丸一料帶藥一付請速爲寄下爲要

▲朝鮮開城北本町一六二番地德昌泰林鈞清來函云　啓者敝內人於今春患得經血不調照醫師云是癆症乃產後所得聞友介紹言貴號有婦科三寶聖藥今逢掛號信寄上金票三元請爲寄敝舍下捎去紅緞子仙膏一貼調經養血丸一料帶藥暖宮丹一付捎藥地點山東文登縣宋村集源成德轉交林鈞清家中收下便妥云云

天津海關趙述之來函贊許三寶神效

金勃先大醫士惠鑒前奉郵所寄下之紅緞子仙膏及調經養血丸舍親用下數日神效非常今遂信滙上大洋十一元正除付前服外務請再將調經養血丸擲下一料是爲至盼諸多瀆煩感念殊深敬請惠濟衆生並祝大安敝人趙述之鞠躬

北平張敬之來函專購調經養血丸

北平西直門內蠶家胡同門牌四號張敬之來函內云敬啓者貴藥房所售之婦女調經養血丸久已馳名各省稱頌舍間前購兩盒服之甚爲有效近因用罄特再由郵滙上大洋四元懇收到後務請藥速爲擲下爲荷此頌財祺

遼寧齊旅長公館專函感謝三寶

金勃先大藥房台鑒久耳盛名素甚信仰內人患血分之病五六年奈服腹劇痛屢罔效前閱盛京時報始悉大號之紅緞子仙膏調經養血丸若治婦女百病即購試用病果減半連續服用竟而霍然多年痼疾一旦除務欣慰歡迎之至特此奉函證明貴號之三寶名實相符尚祈女界之寶丸藥劑明當並鳴謝忱並婦列入報端以指迷途庶婦女患病者有所問津焉　奉天日本站信濃町十三番地齊旅長公館啓

舒蘭縣商會臧靜齋先生來函云

逕啓者內人前曾服用貴號所製之婦科三寶竟將已患數年之疾病除愁甚近因不愼舊病略犯時經來時腹痛白帶亦多故今附上滙票一紙計大洋五元五毛祈將貴號之加料紅緞子仙膏一貼調經養血丸半料即爲寄下勿悞是荷

綏興稅捐局張局長來函購仙膏

敬啓者前代友人函購貴藥房大貼紅緞子仙膏一帖當承惠寄並蒙加贈帶藥暖宮丹一丸試用有效貴深紉感茲擬續購紅緞子仙膏一帖仍要大帖者並請予贈給帶藥一付附上郵票三百分計合大洋三元之代價請即檢寄同件請寄綏中縣綏興稅捐徵收局長張阜登收可也

黑龍江邊防軍保安游擊隊文牘主任 官任澤民先生來函云

黑龍江邊防軍保安游擊隊文牘副官任先生來函云逕啓者上月由貴號寄來婦科三寶遵方貼服神效異常茲再寄上大洋十元收到時請即將加料紅緞子仙膏一大貼調經養血丸兩料帶藥一付火速隨郵寄下以便應用爲荷同件請寄中東路海拉爾新街日本當鋪後院交保安游擊隊部任副官即妥

▲克山縣天德合燒鍋高億豐先生來函云　啓者鄙人前購貴藥房紅緞子仙膏及調經養血丸敝內子依法服貼病已霍然全丸茲有同病者囑恐擬再購紅緞子仙膏大中貼各一張調經養血愈一料半併滙上大洋九元五毛收妥祈即照郵勿悞爲荷

▲滿洲里特別區警察第一駐在所金世五先生來函云　金勃先大藥房台鑒前由貴藥房購紅緞子仙膏並蒙惠贈帶藥照收後即使內子貼用旬日之間頗見功效茲再滙洋五元擬購大貼一貼加料仙膏一貼並新惠賜帶藥二付無任銘感

▲盤山稅捐徵收局王菊圃先生來函云　啓者久仰貴號之紅緞子仙膏名馳遐邇久欲購備以應家庭之需苦於附近無代售處

紅緞子仙膏主治婦女經脈不調。月經不準。趕前錯後。經行腹痛。子宮寒冷。白帶過多。寒血凝滯。久不受孕。或患小產。血少虛勞。經閉經枯。崩漏不止。血色紫黑。面黃肌瘦。少食無眠。胸膈膨悶。午後發燒。心跳心忙。無論如何難治之症或經多醫不效者將仙膏貼肚臍一服百病具消無病常貼此膏舒筋活血追風散寒種子調經可登壽域誠聖藥也內服調經養血丸普治血氣虛弱腹中癥瘕塊肚腹疼痛四肢倦怠骨蒸發熱氣短咳嗽以及婦女百病無不藥到病除有起死回生之效凡婦女患病無論輕重早有新得如能外貼紅緞子仙膏內服調經養血丸則百病若失氣血充足身體強健可得家庭中樂趣也紅緞子仙膏定價大洋四元中貼兩元加料每貼六元調經養血丸一料現洋四元

良機　本藥房爲濟世活人起見　紅緞子仙膏減價一半　每貼三元大貼者二元　中貼者一元　另送帶藥一付

總發行哈爾濱道外十五道街　金勃先藥房

婦科三寶紅緞子仙膏代理處列下

遼寧鼓樓西金城大藥房　安東中富街東益增　遼寧大成藥房　遼寧大德生藥房　開原德增福　洮南義和堂　遼陽德泰興　公主嶺天德堂　四平街德順堂　吉林文生堂　吉林大德堂　長春泰和藥房　長春中西藥房　江省德泰盛　江省中西藥房　江省裕原堂　江省育生堂

東三省總發行哈爾濱道外十五道街　金勃先藥房

外埠函購將款由郵滙下原班回件不誤郵票亦可代價

梅濁剋星

德國淋濁斷根特效聖藥

六小時奏效　一星期斷根

全世界名醫公認的唯一淋濁特效藥
專治一切手術注射不見奏效的重症
功效靈速準確遠勝一般普通淋濁藥
現在全世界上還沒有這樣進步的製劑

一奏效神速：成分高貴。效驗神速。富有利尿。鎮痛。殺菌。消毒。收斂。防腐等特效。一經服下。尿道之刺痛。立即消除。分泌之膿汁。漸見減少。種種痛苦。均無形消滅矣。

二藥力顯著：服藥六小時後。小便即變黃色。此種黃色。完全由於藥力奏其清尿殺菌之效用。與市上各藥之利用色素者絕不相同。若用顯微鏡檢視小便。即可見無數已死之淋濁菌存於其間也。

三照常生育：藥性純正和平。服之毫無副作用。絕對不致發生障害胃腸。刺激腎臟等弊。且於病愈後能照常生育。絕無妨礙。

四永遠斷根：殺菌力特大。凡任何藥物所不及。即多年不治屢藥無效之慢性白濁。服之無不藥到病除。病愈後永遠斷根不發。

五手續簡捷：無手術注射之痛苦。……遠明過之

◀每盒二元五角　函購寄費加一
◀梅濁剋星實驗說明書函索即寄

上海白克路六五六號　柯爾登洋行　獨家經理
奉天十一緯路第七十三號
哈爾濱道外正陽四道街口　柯爾登洋行
全世界各埠各大藥房均有出售

測量　製圖機械器具一切　製作修理販賣

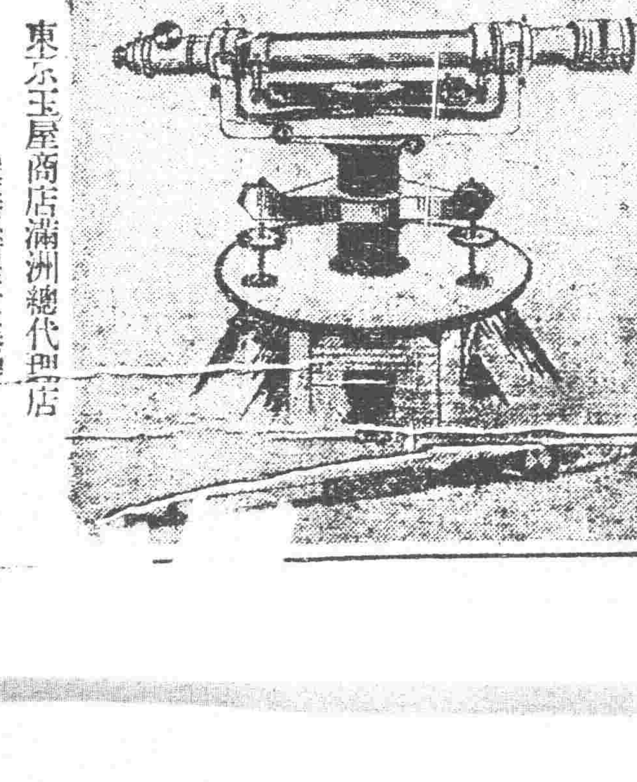

東京玉屋商店滿洲總代理店
水上洋行奉天支店
奉天若松町三十二番地　電話二三一一〇

大連　營口　安東　遼寧　長春　哈爾濱

硫化染料，硫化曹達，工業藥品，各種販賣

三井洋行

186

呼蒙竟揭竿而起
郭道甫宣言獨立
黑龍江省亦有獨立之說

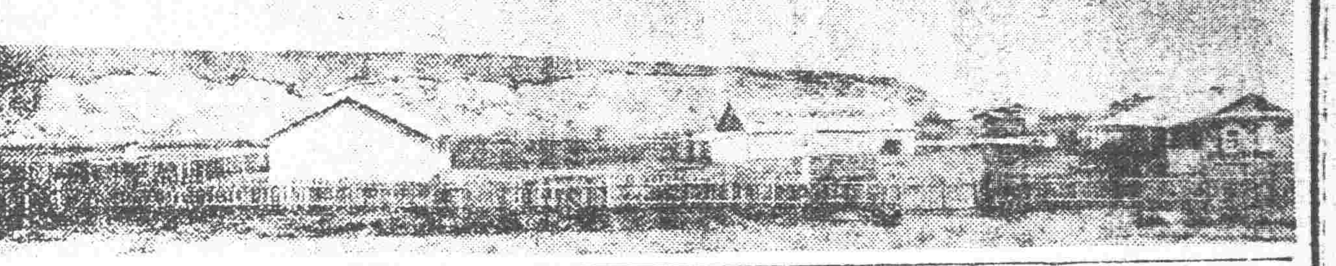

呼倫貝爾蒙古青年黨企圖獨立、沈機待變已久、此次變局之發現也、認爲機不可失、及至郭道甫二十八日由瀋到海拉爾、此等陰謀、遽然爆發、竟向政廳揭竿而起、正式宣言呼倫貝爾獨立云、

又黑龍江亦有在龍江宣言獨立之說、……上圖即海拉爾地勢、

特區亦宣佈完全自治

吉林獨立以後、哈爾濱特別區亦決宣佈完全自治、已于二十九日任命自治制委員三十名云、

邊業銀行亦籌開業

中交兩銀行先後開業、仍照舊行使紙幣、存欵放欵、茲聞邊業銀行行長彭香亭刻間已籌備開業、因邊業票流通市面者甚多、維持信用之故云、

屯墾軍集中洮南說不確

興安屯墾軍、多數集中洮南說、茲據調查此說不確、蓋最高當局并未令該軍集中洮南、是以該軍仍在自城子索倫各處駐居、并未有所移動云、

關外駐軍仍回防
第十二旅已開拔

張副司令、近以關外駐軍、悉集中於榆關暨昌灤等地帶、以致胡匪蜂起、無法剿滅、爲肅清關外胡匪起見、有令所部各軍隊、即日返防之議、現聞原駐錦縣之十二旅全部、已由榆關、開始向錦縣一帶移動中云、

張宗昌來瀋說

據聞失勢隱居大連之舊軍閥張宗昌石友三等、現假東北混亂之際、有乘機復興之勢、除分派便衣隊秘密活動外、更爲便於指揮起見、派遣幹員駐瀋調遣、奔走接洽、又聞張宗昌有於日內化裝來瀋說、確否待證、

騎三旅行踪

駐防遼源、通遼一帶之騎兵第三旅張樹森部、茲悉自日軍進四洮路佔鄭家屯後、即遵命令、將全旅兵力、集中大通路線駐防剿匪云、

北寧客車又復被劫

日昨廿九日晨九時許、由皇姑屯西行之一〇四次北寧小快車、行至白旂堡候陽河間、陡被胡匪約六百餘、開槍勒令停止機車前進、登車搜尋乘客之衣服錢財、約停二小時許、所有旅客之行李物品均被搶去、及大虎山之鄉團、並北寧保安隊赶到時、與匪激戰半小時許、始將被匪擄去之乘客廿人擊下、尙擊落行饑數十件、現該隊等正在追擊中、以便肅淸云、

匪

大北關榆樹胡同衛隊統帶部內、所有一切物件行李米面烟煤、及士兵所餘之大槍子彈、均於近日被一般貧民大搶已空、於二十九日被自警隊拿獲三名云、

省北王家溝村、於廿八日由東竄入胡匪卅餘名、各持大槍、闖入陳姓院內行搶、陳姓早有防備、當即開槍、雙方互擊數小時、打死胡匪三名、被匪人綁去男女票四人云、

大北關德盛花園附近、三斗條東胡同、住戶宋家菜園子、近年來頗有積蓄、今春又新修房舍、忽於廿九日晚突來匪人九名、闖入屋內、聲稱借錢、將事主宋長海用剁刀扎死、並扎傷其妻關氏、搶去金銀首飾等物云、

小東關下頭路北天合號糧米商店、於廿九日夜十二時、由後借梯墻跳入匪人九名、各持手槍、闖入室內、將鐵匣打開、搶去白晝所賣之現欵八十七元、一併搶去、及次日晨於門板上貼有本號被搶停止營業字樣云、

大南關皇寺東胡同、住戶劉文炳家、突於廿九日晚六時闖入胡匪四名、均持手槍威嚇、計搶去現洋一百二十元、奉大洋一千五百餘元、及金銀首飾十餘件、該匪等搶畢、即將劉某之頭部打傷甚重、始行逃去云、

保安堡華豐大街西首路北興盛齋點心舖、於二十九日早六時、始開板之際忽擁入三匪、二匪徒手守門、一持槍者向執事威逼、搶畢三匪均逃去、計搶去洋票百元有奇云、

瀋陽四鄉胡匪迭起、任意搶掠之事日有數起、頃得確息、二十八日上午突有胡匪四五十人、均持槍械、竄入西路德勝營子地方、將區公所圍住襲擊多時、該所警兵難以抵抗、均行逃散、胡匪入屋將大槍搶去九桿、子彈數數百粒、搶畢在該村吃飯、並未搶掠民戶、遂即往西逃去云、

小南關馬箭道胡同、李煎餅舖、二十九日夜十一時半、有胡匪三名前往行搶、經自衛警察巡邏得悉、開槍射擊、匪亦還擊、互發百餘槍、匪彈盡拋槍三支而逃、警察得勝而還云

自衛警察倍加經費
將遷警務處舊址

自警局原備經費、已經用罄、馮劉兩局長呈請維持會再酌核續發備用、嗣委員長已經而久、今明日即當核發、原經費爲四千元、當再加倍發給、又自警局現在瀋陽縣府辦公、多不方便、馮劉兩局長曾向三谷憲兵隊長商妥、擬遷移前全省警務處或公安局舊址辦公、並經維持委員會許可、日內即行遷往、又對各分局現正修理其不完全之電話機、亦正增添併趕修電綫、藉通消息云、

時局討論會宣言
獨立政權

由各界組織之東北時局解決討論會、現正籌備進行一切、確定自治獨立方針、其宣言如下、

我東北民衆、困於軍閥暴政之下者、已經十數年於此、今幸此種萬惡勢力、已經一掃而空、此誠千載一時之機會、現在吾人、爲擁護正義起見、爲增進地方人民福利起見、欲實現一理想政治　不可不自新獨立政權之建設、用是之故、本日本會議決、不特對於與張學良有關之錦州政府、誓死否認、即對於軍閥禍首之蔣介石等之聲明叛動、亦絕對反對、我東北民衆、確信友邦官民、對于此種眞正民意決議、必能尊重、而且加以眞摯之適當援助也、同是宣言、

東北紳民時局解決方案討論會

教育廳長面諭各校長
通知全體學生十月八日上課

教育廳長金毓紱、現爲鎮定人心、以免學生荒廢學業起見、特面諭各中小校長、通知全體學生、一律於十月八日、照常上課、以免荒誤學業云、

赴平各廳長預備回錦辦公

遼署省府均設錦縣、軍民兩署人員仍按原職辦公、業見前報、頃悉赴平之民政廳長陳文學、財政廳長張振鷟、實業廳長劉鶴齡、教育廳長金毓紱、秘書長吳家象等多人、預備回錦、在省府辦公、不另設機關云、

自衛商團辦事處成立矣
王桐軒總辦李福堂會辦

由商會組織之自衛商團、各關現已相繼成立、瀋陽市商團辦事處、昨通告正式成立、設在商會院內、公推王桐軒爲總辦、李福堂爲會辦、薛志遠爲幫辦、共分七團、城內爲一團、大小東關爲二團、大小南關爲三團、大小西關爲四團、大小北關爲五團、工業區爲六團、大小東邊門外爲七團、日夜出動遊行、維持治安云、

警察恢復原狀

省會警察事變時、無形解散、經自衛警察局招集六百名保安、地方賴以維持、現自衛警察局長馮景異以省城治安需要恢復事變前原狀、向日方商請妥協、將槍隻于二十九日完全發還、于卅日將各分所一律恢復、照常服務云、

自衛警續領槍隻

自衛警察局領到馬槍五百隻、分交警察佩荷、已誌本報、茲聞該局長馮景異以槍少不敷分配保安、又向日方請領五百隻、業已照准、日內即可撥發云、

變局後之各路交通狀況

瀋市自發生變動以來、東北各路之客運、經當局維持之結果、大都照舊開駛、茲將各地行車狀況調查如下、▲北寧綫皇姑屯以西、開車鐘點不定、皇姑屯北平間、一日往返三次、又皇姑屯山海關間一日往返一次、▲東興綫、仍舊照常開駛、▲瀋海吉海兩綫列車現尚未通、▲吉長吉敦兩綫、二十七日、始照舊通行、聯絡客運、▲四洮綫、仍舊照常通行、又據今三十日晨消息、瀋山路、已經地方維持委員會請准市政公所、于二十九日開通云、

人民遠走遷移
感動房閥自動減價

省城各處人民、因多遠走、或遷移致騰出之閒房、無處無之、如保安堡、工居區等處、竟有整院、空無人者、於是一般房閥、咸爲感動、均自動將房租減低四五成、或有慨允在此時期不收房租、藉房戶云、

步廿旅行踪

步兵第二十旅常經武部、現已由昌、榆等處退守洮南西南一帶地方云、

糧舖門首清晨起
貧民麕集購米聲

自事變以來、各處貧民均陷升斗不易之苦境、幸各糧舖均售米、貧民未致絕路、現考查每日清晨起時、在各糧舖門首、皆麕集且不斷之貧民甚夥、一片購米聲、遠遠聞之云、

天氣豫報

南西風
十月一日　晴
廿九日之温度
平均　九度〇
最高　一五度二
最低　四度九

各種新糧登市
價碼之調查

近日來新糧登市、極稱踴躍、糧行亦見跌落、茲將各種新糧價格調查錄誌於下、大豆每斗現洋一元、小豆每斗一元、高粱每斗一元、包米每斗九角、精米每斗二元七角、小米每斗一元八角、稻米每斗三元、秫米每斗一元四角、稗子每斗一元二角、谷子每斗一元二角、小麥每斗一元三角云、

清室舊臣猶懷故主

瀋水變局以來、往日失勢之軍閥、竟有乘時活動之傳、如張宗昌石友三及楊常餘系、傳之尤爲顯著、詎此外又有淸室舊臣圖謀恢復宗社之議、彼輩以東北爲淸室發祥原地、久未忘懷、際此時局、以爲有隙可乘、乃擬聯絡一般舊軍閥、起而活動、仍擁戴宣統爲帝、其計畫擬由吉黑一帶入手云、

鼓樓南馬路舖洒柏油

土肥原市長、以鼓樓南大街馬路、本期屆第二次洒柏油臭油、特飭馬路工程處派工於二九日開始洒油、以利交通云、

翻修電車路繼續開工

第一期電車路翻修工程、於事變後停止、現市政公所以該路關係交通、未便棄置、乃飭馬路工程處、於廿九日派工繼續工作、以期早日完成云、

五分局長易委

奉天自衛警察局、第四分局長王達蒜辭職、改委黃周書、已誌本報、茲聞五六八九等四分局長、亦一併辭職、經該局照准、於廿九日委何貫一爲五分局長、王德富爲六分局長、王延新爲八分局長、王明鑒爲九分局長云、

自衛警察局科隊長題名

奉天自衛警察局、現已編組爲四科三處、其總務科長陳柱森、行政科長謝桐森、司法科長葉恩普、衛生科長劉德潤、偵緝隊長胡效德、消防隊長劉雲峯、差遣隊長王貴云、

商會又催令各商開業

瀋陽市商會、昨又發出第二號佈告、略謂地方秩序、已逐漸安寧、未開板之各商、自應即日照常營業、勿再觀望、致招營業上之損失、至開後、所有一切紙幣、均照原價行使、不得故意拒使、折減及高抬物價情事、致干究辦此佈云云、

司法機關預備開始照常辦公

瀋市地方業已恢復治安、已逃避各機關人員、多行回歸、各復原職、頃聞法界人云、現在高等法院、地方法院、及其他司法機關、均在招集人員預備開始照常辦公、以免有所貽誤要案云、

瀋水小新聞

一搶姑娘一

城東北馮道士溝汪千堡子一帶、近日竟發現搶姑娘之事、馮道士溝村住戶達姓家、有女三名、長女年十九、次女年十七、小女十二歲、均未字人、於二十九日上午忽來暴徒十餘人、各持棍棒、闖入屋內、不容分說、即將長次二女搶去、瀋逃達某以此局不安亦未暇找云、

一苦女釋出一嫂一

在遼寧救濟院濟良所、收容之苦女子王淑貞、日前其嫂氏曾往該院探望、惟彼時該女尚未釋出、茲者該王淑貞、經王院長憫其境遇、已於廿九日開放、准其自由、但不知其嫂氏住址、無家可歸、惟在院候待云、

一國民市場開幕一

工業區國民市場、停業已逾數月、茲該市場經理朱硯章、請准市政當局、又於上月二十九日開幕、各項雜耍、多先佔地、並開台演戲、游人甚如鯽、甚爲熱鬧云、

一車夫拾[illegible]一

大西邊門外[illegible]洋夫劉二虎者、係山東人、於二十九日下午三時餘、由東關二道溝地方拉坐客某甲、携物甚多往西關、臨下車時、遺下布包一個、劉車夫未肯昧良、而將拾物送還、遂給現洋五角他往云、

一捕獲小偷一名一

小西關子孫堂胡同王姓住戶、于二十九日上午、忽進入一衣服不整之男子、在院徘徊、被該院房東警見、當即拿獲、據稱姓張、久慣行竊不諱、經送交自衛警察分所辦云、

一陳姓婦偷煤竟致流產一

小東關下頭老虎廟胡同住戶魯人陳姓婦、於二十九日下午赴邊門外學生隊院內、偷塊煤、不料被守望者警見、該陳姓婦遂即跳墻欲跑、該婦懷孕、因而流產、後經其夫僱人抬往就近醫院治療云、

搶餅乾壓死幼女

於上月廿九日下午、有卍字會拉餅乾一瀛車、由糧秣廠載出、行抵小東關下頭柴草市、被一般貧民二百餘名、將一車餅乾分搶已盡、內有附近王姓幼女年七歲擁擠於人羣之中、被擠倒壓斃、經派人得知掩埋云、

工業區派駐憲兵二十名

三谷憲兵隊長、現以工業區地方復雜、爲愼重治安起見、特于二十九日、派憲兵二十名、前往該處駐防（駐在農業專科院內）以資隨時查緝不良份子、而重地方之安寧云、

皇姑屯倉庫食品散濟難民

皇姑屯站倉庫、所存之東北陸軍糧秣廠、各種食品、均於二十九日晚四時許運出、賑濟難民云、

調查各機關到平職員
積極籌擬安置

張學良以日軍佔領瀋陽、所有遼署省府以下各機關、職員等先後逃離來平者甚夥、亟須籌單呈閱、以憑籌擬安置法、特令遼署參謀長榮臻分別派員調查、以便會齊、茲將榮之原令及遼寧省府通告、分別誌之如後、（一）榮參謀長令奉副司令面諭、瀋陽各機關公務人員、猝遭事變、不克移避、即幸獲脫免者、亦皆隻身出險、殊深憫惻、着按左右名單、分別担任調查、並其携來眷口人數、彙單呈閱、以憑籌擬安置之方、等因、附單奉此、特傳遵照、（一）楊正治李汝舟查邊防公署職員、（二）劉震東查訓練委員會人員、（三）周濂查講武堂及所屬各教育機關職員、（四）任作楫查軍　獸醫教育　班及醫院職員（五）吳家象查政務委員會職員、（六）陳興亞憲兵司令部各隊人員、（七）劉維勇查兵工廠職員（八）黃顯聲查公安局管理處及各局職員、（九）李宜春查迫擊砲廠職員、（十）張煥相查航空軍人員、（十一）沈鴻烈查海軍司令部職員、（十二）高紀毅查交通委員會職員、（十三）張振鷟邢士廉查省府及所屬各機關職員、（十四）王化一查教育界職員、（十五）朱光沐查文化社電政管理處職員、（十六）劉多荃查統帶部所屬及第七旅人員、

（二）遼省府通告奉副司令諭、調查遼寧省政府及所屬各機關避難來平各級職員眷口人數住址、凡我同寅、均請到東城東堂子胡同路北門牌二十號黃劍秋處簽到、張振鷟邢士廉仝啓、

各地卍字會救護隊成立

省城卍字會、因瀋陽事變後各縣胡匪四起、難民衆多、特派救護隊五十餘人、分往各縣救濟、茲聞現在懷德公主嶺、及北寧沿線各救護隊均已成立、分別救濟難民、以免失所流離云、

電界人員西上

邊防公署秘電處、及無綫電有綫電報話人員技術職員等、現奉召均陸續西上、聞一部上項人員留錦辦事云、

白旗堡民變到處搶劫

據聞白旗堡、暨饒陽河等地居民因災患頻仍、業已連合約有六百餘人沿北寧西下、到處搶劫食物、現駐溝幫子十九旅正在設法防堵、以免影響西路治安云、

第一號來人鑒、請將該事用書面通知可也、

痔漏之發……

行市　三十日

條銀標金

	午前	午後
倫敦銀塊現行		一六片八分三
全　遠卯		一六片一六分九
紐約銀塊現行		三八仙八分一
孟買銀塊現行		五五留比〇分〇
上海標金 開	七〇三、〇	七三三、〇
下市	七三三、〇	……
大價	七三一、〇	……
小價	七〇三、〇	……

中外滙兌

英美滙兌	三弗一六仙〇分〇
美日滙兌	四九弗三七仙
美國上海滙	三二弗二分一
上海東滙　賣	一五六兩〇分〇
買	一五四兩四分三
上海美滙　賣	三二弗二分一
買	三一弗八分五
上海英滙　賣	一先六片八分七
買	一先六片一六分一五
瀋陽城內滙兌	……
現洋票滙上海	……
現洋票滙中銀	……
金票滙中銀	……
現洋票滙大津	……
大連滙上海	七三兩七〇〇
	兩六〇〇
	兩五五〇
	兩四五〇
大連滙煙台	七〇兩七〇〇
	兩六〇〇
	兩五五〇
營口滙上海	三五五〇兩〇
安東滙上海	六四八兩〇

各地錢鈔

瀋陽　日站金票對現洋

	午前	午後
開行	三三〇、〇〇	三三九、〇〇
下市	三三〇、〇〇	三三七、〇〇
大價	三三一、〇〇	三三九、〇〇
小價	三二六、〇〇	三三六、五〇
妥數	三萬	四萬

●同現洋對金現行

十點	四四、五〇	一點	四四、〇〇
十一點	四四、三〇	二點	四四、三〇
十二點	四三、九〇	三點	四四、三〇

●城內錢鈔：現大洋換奉小洋……　金票換現大洋……　鈔票換現大洋……　哈大洋換現大洋……　天洋中交票換現洋……

大連　鈔票對金票（午前市）

	近卯	遠卯
開行	四六、七〇	……
下市	四六、五〇	……
大價	四七、三〇	……
小價	四六、三〇	……
妥數	四四萬	……

●同（午後市）

	近卯	遠卯
開行	四六、八五	……
下市	……	……
大價	……	……
小價	……	……
妥數	……	……

●同現行（午前）（午後）

九點	四六、七五	一點	四七、〇五
十點	四六、九五	二點	四六、八五
十一點	四六、六五	三點	四六、七〇

●鈔票對小洋錢現行　一七五、一〇
●現洋對小洋錢現行　一〇〇、三〇

安東　鎮平銀對金票

	午前	午後
近卯開	六四五、〇	六四六、〇
又下市	六五〇、〇	……
遠卯開	六五〇、〇	六六〇、〇
又下市	六五五、〇	……

開原　金票對現洋票

	午前	午後
近卯開	……	……
又下市	……	……
遠卯開	……	……
又下市	……	……
妥市	……	……

●同現行

九點	四四、一〇	一點	……
十點	四三、八〇	二點	……
十一點	四三、八〇	三點	……

長春
金票對大洋票現行……
●鈔票對哈大洋票現行……
●金票對吉官帖現行……

哈埠　哈大洋票對金票現行

午前		午後	
十時	……	一時	……
十一時	……	二時	……
		三時	……

營口
金票對爐銀現行　四、八〇
●鈔票對爐銀現行　二三、二五〇
●爐銀對奉票現行　七五〇、〇〇

各地豆粮

瀋陽　日站大豆（百斤大洋價）
午前開市：九月……　十月……　十一月……　十二月……　妥數……
●同午後開市：九月……　十月……　十一月……　十二月……　一月……
●期米（滿取）一包金票價　特等：九月一日……　九月半日……　十月一日……
午後下市：六月……　七月……　八月……　九月……　妥數……
午後下市：六月……　七月……　八月……　九月……　十月……　一等……

●城內豆粮市：大豆……　豆餅……　豆油……　白小豆……　紅小豆……　花小豆……　吉豆……　合豆……　青豆……　麻豆……　碗豆……　稗子……　谷子……　麥子……　糜子……　稻子……　大麥……　小麥……　高粱……　包米……　稗米……　元米……　小米……　江米……　勝米……　稻米……　糜米……　林米……　芝麻……

大連　大豆（百斤鈔票價）

	午前開行	午後開行
現帶袋	五、六三	五、六三
不帶袋	……	……
九月底	五、五六	五、六〇
十月底	五、五八	五、七七
十一月底	五、六七	五、六七
十二月底	五、六〇	五、七〇
一月底	五、六一	五、七一

●豆餅（壹塊鈔票價）

	午前（開行）	午後（開行）
現行	一、八一〇	一、八二五
十月半	……	……
十一月半	一、八三五	一、八四〇
十二月半	一、八四〇	一、八四〇
一月半	……	……
二月半	……	……

●豆油（壹箱鈔票價）

	午前（開行）	午後（開行）
現行	一四、七〇	一四、六〇
十月半	一四、八五	……
二月半	一五、三五	一五、二〇

●高粱（百斤鈔票價）

	午前（開行）	午後（開行）
現行	三、三〇	……
九月底	三、三三	……
十月底	三、四六	三、四四
十一月底	三、四五	三、三三
十二月底	三、五六	三、四五
一月底	……	……

開原　（大豆壹斗現）洋價

	午前開行	午後行開
十月半	……	……
十一月半	……	……
十二月半	……	……

●高粱（全上）

	午前（開行）	午後（開行）
十月半	……	……
十一月半	……	……
十二月半	……	……

四平街　大豆（壹斗現洋價）

	午前開行	午後開行
十月半	……	……
十一月半	……	……
十二月半	……	……
一月半	……	……

●高粱（全上）

	午前（開行）	午後（開行）
十月半	……	……
十一月半	……	……
十二月半	……	……
一月半	……	……

公主嶺　大豆（一斗現洋價）

	午前（開行）	午後（開行）
十月半	……	……
十一月半	……	……
十二月半	……	……

●高粱（全上）

	午前（開行）	午後（開行）
十月半	……	……
十一月半	……	……

長春　大豆（一石鈔票價）

	午前開行	午後（開行）
十月半	……	……
十一月半	……	……
十二月半	……	……

●高粱（一石鈔票價）

	午前（開行）	午後（開行）
十月半	六、〇〇	……
十一月半	……	……
十二月半	……	……

哈埠　大豆（兩特哈洋價）

	午前開行	午後開行
十月半	……	……
十一月半	……	……
十二月半	六、四〇	……

●大麥（同上）

	午前（開行）	午後（開行）
十月半	……	……
十一月半	……	……
十二月半	……	……

國外商品

●美國綿花　圓三錢（跌）

十月卯	五、八五
十二月卯	六、〇七
一月卯	六、一七
三月卯	六、三四
五月卯	六、五二
七月卯	六、七一

●印度棉花圓三十（漲）錢

現行	六、〇〇
卜雜吉印	一六七留比〇分〇
沃謀拉印	一四八留比〇分〇
邊高魯印	三六留比〇分〇

●大阪期綿線行（壹梱金票價）

	午前（開行）	午後（開行）
九月底	……	……
十月底	……	……
十一月底	……	……
十二月底	……	……
一月底	……	……
二月底	……	……
三月底	……	……

●大阪綿布綫現行

龍	三、三五	鵝島	三、七
軍人	四、一五	扇	八、九〇〇
顏細	二、九五	福助	一〇一、〇〇

●神戶豆餅

白羊	……	……
九月底	……	……
十月底	……	……
十一月底	……	……
十二月底	二、〇一	二、〇〇
一月底	二、〇〇	二、〇〇

省政府已成立矣
黃劍秋等蒞止即日開辦

【錦縣】在錦縣組織省政府行署、已誌昨報、今日(廿八)特派財政廳黃劍秋氏、郭股長警務處態督察長、偕辦公人員、先行組織一切、由谷金聲縣長幇同籌備、即日宣告成立、開始辦公、地址擇定交通大學、財政廳附設院內、警務處則租賃天成客棧、亦同時成立、一面呈報上峯、一面分令各縣、一體知照矣、

胡匪路刦

【鞍山】本埠八家子村西往劉二堡大道、於月之十四日上午十一時發現胡匪九人、各持槍棒不一、該匪用槍將辦節村民逼在高粱地、六十餘人將錢項搶去大洋三百餘元云、

吉省長官公署調動人員續訊

【吉林】吉省長官公署、成立情形、已誌本報、熙長官於二十七日、在署內設交際處、委劉犧榮爲處長何裕樸毛鍾成爲交際員、並因原任偵報處長、原任偵報處□□任升代偵報處長、原任軍署秘書王其興爲長官公署監印官、又委原任軍署秘書榮孟枝爲參議、

添設保安隊

【遼中】本邑縣長徐維淮、近以省垣生變、深恐原有警額單薄、不足保安、召集各村首領、由每村抽編騎兵五十餘名起用前警甲大隊長閔鍚武充任隊長、張席珍充任隊副、專任維持縣城治安、及查禁謠匪民傳播謠言、滋生誤會等情、縣長如此鎮靜、可謂善矣、

審判官對調

【遼中】本邑司法公署審判官趙梯月、前奉遼寧高等法院訓令、與柳河縣司法公署審判官劉公對調、劉新任審判官已到署接任視事、趙審官交代後即行赴柳履新、臨行同僚分別恭請、並渾秩歡送至小東門外瀋車站、瀋笛一鳴、車已去遠互相遙望云、

凱切曉諭禁止謠傳

【遼中】本邑縣長徐維淮、近以日軍佔領省垣各城、謠言四起、人心動搖、遂凱切曉諭禁止人民任意謠傳、務須安分營業、又復會同各紳者、在遼中市場人烟稠密之處、宣講務須鎮靜安堵度日、國際交涉、自有相當處置、人民萬不宜自擾云、

陳鴻九死的眞快

【省縣】北門外居民陳鴻九、家境貧困、因屆秋節、向戚友挪借市錢二三百吊、來城辦節、於八月十四日午後四句鐘、行至西十字街、忽而倒地、移時氣絕身死、其家人抬回殯埋、觀者謂此係急火所致、俗稱火亂疫症云、

營埠當局平定錢法
以奉票大洋五十元作現洋一元
以鈔票與現大洋作爲平價

【營口】當局於九月廿七日貼有佈告、略謂營口爐銀向分四卯、茲於本卯每錠定價爲二十七元五角、不准漲落、凡支付者均以此爲標準、奉票大洋五十元、即現洋一元、現洋一元、即奉大洋五十元、鈔票一元、即現大洋一元、現大洋一元、即鈔票一元、如有紊亂金融、嚴懲不貸等因、自經有此三條平定之後、一時市面錢法頗爲平穩云、

守備隊遷入一分局

【營口】自九月十九日晨、日軍入街後、僅在練軍營、駐數十名、近因謠傳、有大幇胡匪進街、日當局、爲保護治安計、特將公安一分局警察遷出、移入守備隊及砲兵、以資鎮攝云、

因粮有着

【營口】本埠自有事變後、各機關均行停止辦公、嗣經中日双方斡旋商、警察教育皆已次第恢復、惟司法尚無結果、監獄罪犯四五百名、日當因糧無所籌備、日官憲恐犯人無糧、每日由練軍營駐守日官處、按日領取以免斷糧之慮云、

出口輪船乘客擁擠

【營口】各輪船公司、自事變以來、每日出口船隻、如開赴天津山東上海者、男女乘客加多、蓋埠內客商家屬、携回原籍者亦不少、航行無附頗爲擁擠云、

瀟洒易爲秋

公安局禁止節關放鞭礮

【營口】商埠公安局、昨以中秋節關之前、深恐商民舊習難除、有燃放鞭炮者、致發生誤會、特編成四言韻語佈告、張貼禁止燃放云、

收捐處照舊辦公

【營口】市政收捐處、自本月十九日以後、小有停頓、茲於二十八日開始收捐、業已貼佈紅條、照舊辦公云、

穆稜金礦着着進行 探金工作
將先挖掘土皮八尺深

【穆稜站】前報所誌新金礦濠子溝、已經放段、開始工作、二十餘日之久、每段長約十餘丈、共有二八千餘名、因該礦內之金線土皮甚厚、首先將八尺土皮挖掘完竣、彈往他處、見沙底可能撈見沙金、聞將土皮挖竣、尚得兩星期之工作、現在每日所食之麵粉需百餘袋(每袋二十八斤)可見該礦包工之巳頭、每日所墊之食川費甚鉅、而官巴頭(即前采出金礦之人)已經見金、共有工人二十名、每日可見金沙一兩餘、官巴不納官費、每兩可售哈洋百元、每名工人可得五元之工費云、

一分局住址遷移

【營口】大街東頭路北、商埠公安一分局、規模宏敞、現歸日側守備隊屯紮、該分局遂於日昨遷移至西偏路北、迎賓樓院內、暫作住址云、

日軍將入城而華警退守
股匪乃乘機搶掠

【通遼】邑東大林站、市面繁盛、乃通邑惟一之市鎭、商號百餘家、近因日軍入城、往返幾次、而中國軍警、奉令退讓、該鎭空虛匪竟乘機、聚有三四百人 闖打兩三天、兩蹦被匪焚燒 搶掠一空、聞有大家三五、終未擊破、下餘窮民逃避、富者被綁、德慶惠等十餘大商、均被燒毀、而該鎭數年之精華、今遭匪擾、可謂慘矣、

當商尚未開業

【營口】埠內各當商、自事變後、深慮胡匪入街、致遭搶劫、家家四關鎖門戶、迄今多日、尚未開板、惟從窗口中接當、贖物者寥寥無幾、當者大有人云、

米價平穩

【撫日】埠內各糧商、於十九日以後、對於各種米價、每斗均行加漲、近因地面安靜、所售林米仍復原價、一元五角一斗、其米價尙稱平穩云、

縣立各校業已開學

【營口】市內各學校、自經中日發生事故後、均行停止上課、頃經日當局、將九月份各縣立學校教職員、薪水發放、當時約定、於廿八日、一體開學授課、以免有誤教育云、

月蝕

【岫岩】九月二十七日早一點三十二分鐘、月光陡變、滿天黑暗、直如古曆每月三十日前後夜景、始知爲月食、(俗云天狗吃月亮)、按此日爲中秋佳節、月應光明、人民正循俗例供仰、遽然反常如墨、一般傳爲不祥、姑誌之以覘將來、

吉林長官熙格民
着手編制衛隊

【吉林】吉林省政府改組爲臨時省政府一節、迭誌本報、玆據某方消息、長官熙洽、決編成衛隊步兵一營、營兵一棚、現已着手編制云、

省府佈告闢謠人心異常安穩

【黑龍江】自瀋長各地被日軍佔領後、消息傳來、省垣迭呈不安、省會公安局督察長劉允升、已將確實景象、傳知商民、黑龍江人心、因見該督察長、來往梭查、佈置嚴密、一爲數日、始行安定、秩序照常、毫無驚惶狀態、而省府猶恐不肖份子、乘機造謠、滋生事端、除出佈告曉諭、凡屬商民、各安其業外、並同時電各機關、督各縣局、佈告商民、一體遵照、勿杯弓蛇影、自相驚擾、此次瀋長被日軍所佔事件發生、本埠人心安帖如常、皆劉督察長維持認眞所致云、

軍政治安會議議決
不拉夫不徵車
保護鐵路維持民食

【錦縣】駐錦十二旅、旅長張廷樞、縣長谷金聲、於九月廿七日早十鐘、招集各機關各法團紳商百餘人、開地方治安大會、十二旅參謀長張學籌主席、報告開會宗旨、略謂地方各機關應聯合一致、共禦匪患、維持治安、以靖地方而安人心、希望大家討論辦法、(一)縣長谷金聲陳述地方治匪、

防匪辦法

由警察聯村自衛團、民團、游擊隊、巡邏放哨、擇要設卡、並派重兵保護鐵路看守橋樑、各區長分局長分段負責、縣政府公安局、不時派員督察、以防不虞、此錦地方匪患、最近西女兒河一帶、與錦西搭界、匪訊頻傳、兵力較單、應派重兵保護者一也、萬金灘與盤山台安搭界、久爲胡匪淵藪、應當互相出兵嚴防者二也、電話傳達消息、最貴敏捷、省縣電話局、均應添換電池、以期傳音清晰、並

電力充足

應知會錦西各縣、注意修理電話、以通聲息、此項再蒐集款辦理者三也、嚴查城關旅店貝宿警團、不足以資震攝、應請由軍憲協查、以防宵小惡劣份子混跡、乘隙擾亂地方、此應注意者四也、關于盤台協防匪患、最好知會該處駐軍十九旅、嚴防協堵、關于錦縣西方請錦西多派警團、共同保衛、則錦縣一帶之鐵路安全、可期隱固、張參謀長當以、

鐵路方面

除由本旅已派兵一連、担任巡查護路外、當再通知錦西及盤台駐軍、協力出兵護路、共防匪患、電池責由各電話當局設法籌款速購、以免誤事、軍憲協助查店、着由担任維持錦城治安之權營長及憲兵李隊長、酌派兵若干、共同嚴查、(二)鐵路警務段長提議陳家屯車站一帶、兵力單薄、地勢重要、應派重兵護守、當即通過派兵嚴防並設法肅清幹線兩邊、使其永無匪患、(三)嚴懲不良份子、造謠惑衆、由警團派便衣密查犯者、付諸軍憲、並遊街示衆、(四)由軍政負全責、決對、

不抓一夫

不抓一車、遇需要時、用欵僱夫、以安人心、則工市照常糧市有車、米價不平自平人心不維自安矣、議定由軍政機關會銜佈告、決對負責、用以取信于民衆、(五)城關無故鳴槍者、責成公安局齊局長、嚴査處罰、並由商會傳知商民凜遵、此外各車站秩序之維持、物價之平抑、均有所討論云、

日軍辦公所遷移

【吉林】日軍司令部派駐軍署之日軍官、原駐省府委員會議室、即省府大禮堂、亦用作日軍操所、(辦公處)暨府正門並懸有日旗、置有日兵双崗、自長官公署成立後、駐府日軍官於廿七日下午、帶兵移駐省府西院之軍署內、日旗亦改懸於軍署門首、省府日兵門崗即日撤退、

官銀號添設人事股

【黑龍江】黑龍江官銀號、總辦馬亭岑氏、因該號事務繁多、均有專課司理其事、而人事一項、猶屬繁雜並無專課、故於日前特由總務附設人事股一處、免與文牘混雜、並委任張鴻鈞充任股長、聞張君字鑄亭、河北樂亭人、久歷政軍各界、曾在河南省、署理縣長及省會公安局司法科長人品端方、富有經驗云、

農民先憂後喜
元豆可望豐收

【穆稜站】本處農戶所種田禾、以小麥元豆爲大宗、今秋小麥歉收、較客歲不及十分之三、農民賠累甚鉅、已誌前報、迨小麥割後、日日降雨、天氣寒冷、元谷尙未成熟、天氣忽密忽暖、各農恐雨止降霜、元豆亦無收成、乃九月二十日雨止天晴、氣候溫暖、無異初夏、已經七八日、元豆受此數日日光之温晒、已有九成之熟、如再有數日之溫暖、元豆可望十足之收成、農民無不喜形於色云、

日軍入城成立商農自衛團
官軍警現已回縣維持治安

【通遼】日軍入城後、成立商農自衛團、古曆八月十五日、各機關人員回城、命各商開板營業、正鳴鑼之際、日飛機又來、各自守衛、夜間槍響如鞭十六日晨、飛機兩架、空中旋轉、在無入處、擲炸彈幾響、商界未便開門、待至古曆十七日早、各商緊閉、僅有小本營業者、縣府令商會鳴鑼、開板交易、各商互相觀望、候鄉間之匪人遠竄始能照常開市云、

吉長間電信已恢復如舊

【長春】吉林長春間電信電話及一般郵務、自此次事件發生以來、一時斷絕、至三十日始恢復如舊云、

抬高物價查獲處罰

【義縣】縣長宋德謙、爲維持地方金融計、會商論商會長張鶴峯、評定糧米貨價、近有不肖之商、任意抬高物價、一般貧民叫苦、九月二十八日早晨査獲、恒豐泰糧商抬高物價、當將執事人張輔五、及榮記雜貨商匪執事人石玉民、加以處罰、書明二商號名、押赴四街、鳴鑼示衆、以儆效尤云、

講求吸收貨物策

【安東】此次事件勃發以來通過本埠之貨物數量銳減、日下不達事前之半數、因之安東站決速講吸收貨物策、已設指導人、令其講求對策云、

趙臨外出囑妻備晚饌
歸家飯未炊竟爾口角
妻亦氣忿異常輕生遇救

【大連】本市黃金町二十番地一號、住戶趙金章、年廿八歲、妻王氏、年二十三歲、平居夫婦、尙稱和睦、雖偶爾小勗唇舌、亦均能原諒、過時何好如初、月之廿六日、乃舊中秋佳節、午後四時許、有友人來約、同訪他友、臨行時趙囑其妻、代備晚饌、迨趙某日夕歸來、其妻尚未執炊、趙因而責數、其妻心思、乃夫當此佳節、仍不諒人、只怒責備至、不平孰甚、翌日其夫乃到外冶遊、不作早餐以致夫婦復起口角、漸致吵鬧、終至歐打、王氏自是不敵、然氣忿異常、無從宣洩、乃頓萌短見、乘隙市來燒酒及煤油、混合吞下、移時發作、形態反常、被其夫查覺、見桌上仍有未盡之混合液、料必有異、遂急奔報沙河口警署、該署得訊即馳現場檢驗、當送同壽病院、施以應急手術後、復運歸家中靜養、大約似無性命之虞云、

日飛機抵通

【通遼】本邑自九月一日起各商關門、備前由小門交易、人心恐慌、百業停頓、日飛機旋飛四次、炸傷軍燈廠徐君、經同濟醫院康院長治療、幸無他虞、聞民慌悸、閉門不開、因兵在城外、飛機擲炸彈、其實並無傷害、惟匪勢猖獗、闖城掠搶、夜間各商自衛、互擊亂燒、次日天明、始知空放子彈、招集大家開會、禁止無故鳴槍、仍然施行自衛、白天平靖如常云、

蘇俄煤油進入中國

【哈爾濱】蘇維埃煤油托辣斯蘇聯煤油公司、擬將國內所產煤油、運銷中國、每日暫以一百五十萬加倫爲限、現正與本埠、火油公司接洽一切、并有煤油船兩艘、裝油二百五十萬加倫、停泊海參崴預備出發、按蘇聯煤油公司於八月前在本埠廣東路二號設立辦事處、主任蘭巴諾夫氏曾向各煤油公司接洽分銷、但因種種關係、未獲結果、近與各火油公司協商、漸有成議、蘭氏已赴海參崴請示、如得同意、即可訂立經售條約、據光華火油公司董事金君稱蘇聯油煤油公司以國內油產過剩、決在中國市場推銷出售、所未解決者、則爲進銷之方法耳、光華如承銷俄國煤油不致引起上海煤油市場之紛擾、或醸成減價競爭、蓋中國各省均有分銷處、此每月一百五十萬加倫之煤油銷售甚易、不過向美國油商少購若干、以俄國煤油代替美國煤油耳、中國每月之需要額不下二千萬加倫、由美孚、亞細亞、德士古等供給、此區區一百五十萬加倫、尚不到其十分之一、并非傾銷、故於市面可故影響、大蘇俄煤油、現於黑海口岸以散倉貨運來、再行裝聽裝箱、華北商火油公司之設有之油棧、並能自行裝所分銷各地者、祇有一家、該公司辦事處在博物院路三號、自創辦迄今甫逾三載、董事長爲許世英、至該公司與蘇聯煤油托辦斯之合同、何時可以成立、其條件內容如何、現尚無從探悉、據一九三〇年海關報告、進口煤油達一八五六〇八五九九六加倫、灜油二九七二五零五二加倫、柴油一五一零九三四、機器油一三三等二九五三五加倫、國內煤油之銷費、一九二八年曾達二六二七九二六零九加倫近以金貴銀賤關稅增加、以致油價大貴、窮鄉僻壤、多復改用豆油或花生油、以致銷數減少云、

糞厄!

【營口】市內、自去春發生糞潮後、挑糞夫若斷、若緩商民各戶之廁所便溺四溢一般市民、莫不希冀當局、速行設法、解除糞厄云、

交通指揮棒今日起發現

【大連】都市繁榮、科學進步、關於交通上、因力求縮小時間、增加速度、於是街市交通每易發生衝突、致釀人命之危險、關東廳當局、現爲防止交通事故增多特改正一種交通指揮棒、由警署手持、立於通衢指揮車馬行人、以便使一般人注意、作各種形式、或止或行、悉憑其指揮棒是瞻、已定於十一月一日實施、從此交通事故或可略事減少云、

滿電延長路線

【大連】滿電之公共汽車、運行市內、近日頗漸發達、刻該滿電會社、更謀西部商民便利起見、擬定再由沙河口菜市前、延展至沙河口火車站、票價亦係金五分、已呈請警署許可、並均籌備就緒、定於十月一日起開行、每日自午前由七時四十六分起、至午後十時十六分止、共運轉二十六循環、居民聞訊、頗稱便利不置云、

公安局發餉

【開原】本邑警欵支絀、已達極點、查維新伊始、實行畝捐、原經議事會議決所收畝捐警六學四、歷辦至今、未悉緣何、近日警餉又有八扣之說、公安局長尹捷卿、以警餉本屬微廉、再以八扣、更爲減少、遂與財政局迭次交涉、始得將九月餉糈、由財政局支出、即令各區隊領餉云、

秋季皇靈祭

【開原】九月二十四號、係日本秋季皇靈祭、是日居留內地官商市民等、於上午十時齊至開原神社、舉行遙拜式、祭畢即行分散、各官署學堂銀行等、均行休假、商民住戶皆掛國旗、以重祭典、於此可見日官民忠君愛國云、

秋節期中之犒勞

【開原】公安局長尹捷卿、因所部行政警察官員長警、公安砲馬步各分隊、自衛團一二兩隊、市民水會等、在此晝防之中、晝夜服勤、甚屬勞苦、遂於節期、購買肥猪、按照各區隊會人數、分別[illegible]內、並於午后四時開宴慰勞云、

中外戶口最近調查

【延吉】市公安局最近調查市內人口統計及職業與識字人數列如左、戶數一千九百三十三戶、男五千五百四十六名、女三千四百二十九口、總共男女八千九百[illegible]者計六千五百七十五名、業農者一千五百零一名、商業一千三百零七名、學界七百六十五名、軍界二千七百三十名、政界二百二十名、外人一百五十九戶、計日本人男一百零三名女六十口、俄國人男四名、女二口、韓國人男一千一百零四名、女八百四十六口、

各區公所添墾民辦事員

【延吉】各鄉鎭區公所、業均成立、各該公所內添設墾民辦事員二人、曾經縣政府批准但民政廳指令、限定取得中國國籍之墾民方准充任、惟職名不得冠墾民字樣、玆聞縣府已令各區長函照保荐以便委用云、

公安局成立臨時保安隊

【延吉】市公安局永局長、因時局不靖、保護地方治安起見、特招募警士二十名、成立臨時保安隊一隊、一分局保安隊長委韓秀峯、二分局保安隊長委齊貴息充任、刻均出勤、延市治安、可謂十分嚴密云、

帽山出搶案

【樺甸】第八區帽兒山、素有保衛團駐在一隊、數年安堵、自經新換隊長後、幅弛關防、遂爲匪人偵知、竟於月之十二號、幇匪突然闖進帽兒山附近半里之張姓家、翻箱倒篋、恣意搶掠、迨經事主報請保衛隊赶到、匪仍在院內行搶、於是保衛團衛言日、匪已走了、待我們回營綁好靴、再兒吧、說畢回隊、匪已乘隊逃逸、迨經隊兵、齊整旗鼓、拔隊很追時、而匪人早已逃出三十里之外云、

維持錢法

【岫巖】縣城因受時局變遷影響、錢法一節、言人人殊、中秋節前現小洋漲至奉票七千八百元、(指每百元)、商民交相惶恐、當局爲維持計、特召集各界會議、結果無論大洋小洋、每百元均照六千作價、不准高抬、違者重懲、市面極形平穩云、

張處長獎勵警察

【延吉】市政籌備處張處長因值時地方多故、維持治安、街市向賴警察、市公安局警士晝夜勤勞、加班巡邏、以致延市安謐如恒、張處長爲獎勵警士起見、特賞肥猪兩口、以資鼓勵云、

圖書館長携眷赴吉

【延吉】吉林省立圖書館長信益三氏日前因督學職務交接事宜、特來延辦理、刻已交接清楚、于日昨由延携眷起程赴吉林去訖云、

郵代辦所添小欵匯兌

【延吉】依蘭滿郵寄代辦所奉吉黑郵務管理局令、實行添設小欵匯兌、刻代辦所奉令即時設備着手進行、其規定章程、由哈洋一元起碼、至十元爲止、不准多滙云、

四縣行政監督因公赴龍井村

【延吉】延琿和汪四縣行政監督張小齋氏、茲於日昨二十二日上午十時乘瀛車赴龍井村據聞張氏係因某項要公、特行赴龍面晃、日本總領事岡田氏有所磋商云、

參謀長赴龍視察治安

【延吉】鎭守使署少將參謀長吳元敏氏、於日昨二十二日乘瀛車赴龍、聞該氏此次赴龍井村任務、係視察龍埠治安各事宜、如平安如恆、三二日即行返延云、

閔縣長注重治安

【台安】縣長閔瑞甫、鑑於時局不靖、地方匪患頻仍、必須成立自衛團、以保治安、是以日前、招集各法團開會、縣城商農再成立自衛團五十名、公推前中隊長王治安帶領、外城成立大團、舉卞巨豐統率、計城內有警團三百名、外鎭有團兵五千名、每遇匪患、各團兵聞有槍聲、即前往堵擊、縣城各卷設有長卡、以免匪人潛入、縣長公安局長、不時巡查地方治安、定保無虞云、

匪首白龍殞命

【台安】著名匪首白龍、每值青帳起時、必率匪綁搶、前聞該匪患抽風舊病、業已殞命又據人云白龍、仍率匪强搶、並未抽死、玆據第七區來人云該匪首頭部、已被七區樂分局長打傷、業在大臥子村殞命、伊屍已埋在劉村長地內、現經檢出查驗、確係白龍之屍體云

秋季清潔

【大連】大連警署刻正施行秋季清潔檢查、並爲注重衛生更定於十月六日、在該署後院振武館、施行臨時種痘、是日自早九時種起、十三日驗痘、

秋節熱鬧

【大連】本市秋節、仍照常熱鬧、各中國商店、均休假宴樂、鑼鼓喧闐、各戲園影院、晝夜人滿、警署方面、得歷年之經驗、防範甚爲得法、宵小潛踪、市民頗爲安適云、

日兵擊退華兵

【遼源】廿九日午後三時許、在離遼源三甚羅米突之地方、突然發現華兵一百餘人、日守備隊接訊、當即派兵擊退之、是役日兵一人負輕傷云、

李局長注重治安

【長甸河口】本鎭自安東被日軍佔領後、因地處邊陲、頗受影響、人心惶恐、大有草木皆兵之勢、甚而一夕數驚、所以多有擬往他處者、幸當地公安分局長李清泉、沿街宣傳、安慰民心、各戶始得安度、並爲嚴防宵小之徒、與本街商民協議、增添臨時夜警數名、輪流設卡、以防不虞、並且不辭勞瘁、親率長警、晝夜梭巡云、

賑災 大連

先後閉幕

本市籌賑南省水災、各團體之遊藝會、均先後閉幕、第三回所辦、維在最末、適値舊中秋佳節、成績特別優良、諸演員大顯身手、可謂盡美盡善、觀衆頗形踴躍、兩日回場、均爲坐滿云、西崗子猪肉商組合、現於本行商經募賑欵小洋二百元、已於日昨託交西崗公議會轉匯災區云、

紙烟行所

恆大合記、代理之生生牌烟捲、初次運來本埠、適値賑災募捐、該行特將售出所得餘利、提成賑捐、玆調查已經結算、共提出小洋六十三元、於日前送交大連公議會、託爲轉滙云、

公畢刻已

大連公議會長張本政氏、於十八日搭輪、往長江各地視察災情、於廿八日乘奉天丸回連、至埠頭歡迎者、頗不乏人云、

梨園開演

【四平街】本街南市場大觀茶園、日前由日界移來洛子坤名角數十名、於日昨二十六日演、聞因時局關係、該園上座無多、該園呈請公安王分局長批准開一般商號不敢出門所致

運貨得便

【四平街】自此次中日衝突事件發生以來、金融梗塞、因而交易一時杜絕、至今時局漸趨平穩、貨物之輸送、亦漸將旺盛、玆者國際運輸公司、鑑於如此情勢、爲圖貨主之便利計、除極力謀其輸送之迅速正確、及運貨之低廉外、對於貨主衆行金融業務、頗爲一般貨主所最大歡迎云、

……濕熱、四氣相合而成、如結腫腮悶成塊者、濕盛也、結腫痛如火燎、二便閉者、大腸小腸熱盛也、結腫多癢者風盛也、摺紋破裂便結者火燥也、有生於肛門內……
注意痔已破者速用夏氏化痔膏擦……
化痔土散 定價一料現洋十元 半料現洋六元 夏氏

催乳聖藥 功效神速

乳精

此藥性質純良催乳神速一經服用乳汁豐溢[illegible]能改善乳汁純良小兒吮食增進[illegible]日增肥壯自幼[illegible]

總發行遼寧小南門裏大街路東 德陰華大藥房
各埠大藥房均有代理
電話五〇七一號

滋養 美味 葡萄酒

赤玉牌葡萄酒

人生於世無論誰何
莫不希望度其快愉生活
此無他即請
常飲赤玉葡萄酒
便可解決其問題矣

謹告各界

慎防假冒

運啟者本廠所製之四股蜂房大股蜜蜂學士巨人等四種牌名絨線久已馳名全球近有[illegible]之徒以次貨冒貼本行商標欺騙顧客茲為保護顧客利益及防止仿冒起見凡真正蜂房蜜蜂學士巨人四種牌名絨線自本年六月起本廠裝出之貨每紮內小商標牌子上均改用硬印並每種牌子之背面另附有BB二字之牌號以表明確係本廠出品務請顧客於購貨時以手觀摸商標硬印及BB標記俾便識別再本廠商標已呈准國民政府註冊有案並在中國各大日報上均登有同樣之廣告如蒙賜顧惟請留意認明庶不致誤

四股蜂房
六股蜜蜂
學士
巨人

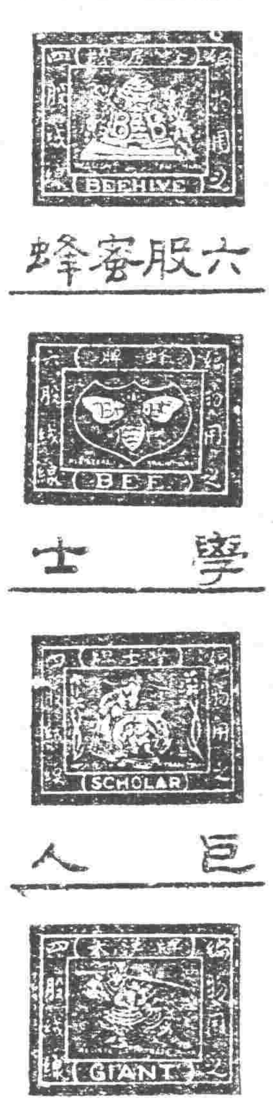

上海 倫敦 博德運絨線廠謹啟

雙美人牌香皂

為皮膚之美與營養
特請常用双美人牌
香皂可也

起泡最佳
品質純良
双美人牌香皂

合名會社

大倉組

營業科目

電機 各種機械 鐵道材料 五金雜貨 銀鐵水管
硬煤 煙煤 羊毛 皮件 呢絨 五穀 雜貨
電氣機械器具 海味 肥料 汽車 並其材料 油類 木料 焦炭 硫磺 黑鉛 道木 洋火 綿花 洋絲 洋布
包辦工程 代理水火人壽保險

總行 日本東京京橋區銀座通二丁目七番地

分行 北京 天津 上海 九江 香港 遼寧 各口 大連 本溪 倫敦 紐約 漢堡 西土地以及其餘主要地方

日本電話 二八八四番
總辦室 二九四九番
總辦公館 三五七九番
中國電話 二五六五番 四四六一號

遼寧出張所 遼寧浪速通四六地

遼寧萬芝堂藥店 廣告

優等 立止

補腎丸

咳嗽藥

此藥專治男子先天不足後天虧損少年破身太早房勞過度腎虛腎寒精冷如冰不能種子陽痿不興興而不久夢遺滑精腦髓空乏腰痛耳鳴精神短少自汗骨蒸以及婦女經脈不調赤白帶下下元虛冷久不孕育等症服此藥添精種子壯陽補腎大有奇功

每匣現大洋一元五角一打十五元半打八元

專治男女老少諸般咳嗽不論年深日久虛損勞傷咳嗽吐血痰中帶血傷力咳嗽肺虛痰喘喉啞臥不安飲食少進內傷外感肺經不清此藥善能止咳定喘養血清痰能補能和能散清管保去根永不再犯立見功效

每付現大洋四角五付一元八角十付三元五角

總號遼寧大西關中間路南 支號商埠北市場路北 日本站大街路南 萬芝堂

外埠購藥郵費自備本堂醫師宋子岐孔益忱劉春[illegible]

中國自動話四千一百四十三號

神皋雜俎

戲劇工人 (向培良)

我們是戲劇工人。

我愛這藝術而爲之工作。在我不能夠把我的工作放到舞台上的時候我才寫一點文字。而這也是向戲劇工人而寫。

在這個藝術裡面。惟有手的工作是最重要的。社會裡原不會爲戲劇的國度，裡創造了什[illegible]由我們的手而完[illegible]所以把[illegible]工作拿出來。把頭腦裡的議論放到後面去罷。戲劇。這個最原始。最親切而又至今尚未完成的藝術。是需要我們建立其殿堂。要我們尋求到他的質與量。數目和記號。我們是要從拉幕做起。以至在適當的地方釘一口釘子。從吐出一個正確的字音做起。以至握住運動底美的精髓。豈不是僅僅在拉幕的一秒鐘之遲早。一口釘子底釘妥與否。左足或右足落脚之當與誤。就可以給藝術以完成或不能完成的機會嗎？。藝術雖然是有翅膀。卻終於是植根在地上的東西呀。

唉唉縱然有十個戲劇專家。有一百高明的導演。若不是木匠油漆匠。不是縫工和拉幕人。他們會弄出什麼樣的東西來呢？。

那些德國的戲劇工人曾驕傲地說過。無論是天才的戲劇家。或尋常的演員。我們總要給他一個最好的機會。唉唉誰能夠向我國的戲劇說這樣的話呢？。

則我們且把專家之類的名詞收起來罷。我們只是戲劇工人。

至於我。我若是能有那樣的好幸運。做一個完全的戲劇工人的時候。我就要祝福這世界是一個好的世界了。

如今我是執筆寫一點文字。把我在工作中所曾經做過的碎屑拾起來。放到紙上。這較之我的工作。較之一切戲劇工作。是極不關要的東西。然而我還是要寫下去。這裏面無微言大義。也沒有什麼新的發明。這不過是我們在工作中的唱和而已

我們是戲劇工人。

大學生 (宇光)

當古代希臘的基督教徒祈禱時。男的是說。『謝謝上帝。因爲你不把我作成那不幸的卑賤的女人。而使爲男人。……』女的却說。『謝謝上帝。因爲你依照你的意思。而使我爲女人……』

當我祈禱時。却兼兩方面的兩種慈謝。我的祈禱詞是。『謝謝上帝。因爲你依照你的意思。而按配我窮光蛋的命運！窮人是這世界上最不幸的東西呀！那麼。我只得爲保障上帝的尊嚴和慈祥。爲謝謝上帝而這樣說。但在另一方面是『謝謝上帝。因爲你使我不爲那一文不值的可貴而可憐的大學生……』

的確。我很幸喜我未曾當大學生。因爲我覺得大學生。也太不值。太可憐了。至少在中國是——我沒出過洋。不曉得人家的大學生。究竟比我們貴國有多少懸殊。

我看的大學生。概分爲三類。

甲。青雲夢譏。鵬程萬里——至少是什麼少爺之類。不然。就是某某老爺的表侄。表侄甥。小舅。小舅子的小舅等等一批。只要有了一張文憑即可陞官發財。至少。某某師團部的宣傳隊啦。某某老爺秘書啦。某某副官啦……實在沒有法子。不長進。也可以弄到某某公館的看管人。某某太太的親衛兵之類。只要飽一生。成績不好。中途開除。也不要緊的。一則大學生的頭銜仍舊存在。二則『大學念書』本不過是一個。『混日子』的勾當而已啊！總之。勿論如何。也『有門子』『有人』的啊。至於吃喝嫖賭等一些小意思。那是家常便飯。不足新奇的事啊。

乙。混頭混腦和自暴自棄！可小分爲兩類(A)只是埋頭用死功。堅抱有學問？。死學問)即無不立足的主義。和實際社會隔離得至少三萬五千里的可憐的書呆子一羣(B)就不肯死心鑽研。又沒有『門徑』可登。這樣『明天的死刑間今天管他媽的！』之消極自棄的一羣。

丙。敏而可棄的——他也會了解這種社會的腐潰的實質。但他也會寫幾行漂亮的文字。他也會說幾句時髦話。然而呼！到底是小資產階級的動搖猶豫和恐懼。太根深帶固。只是顧的出風頭而絕對的安全。勇氣根本說不到。很怕會弄出[illegible]被兇悍無情的風浪沾污損傷。眞的。又傾心出風頭。又戀愛溫柔之鄉的一位少爺。怎能粗率地輕易地挺而走險呢？但是他們會裝衛。他不說自己沒有勇氣。當然：我是覺悟的。堅定的。但是。目前……等等到畢業只後。當然。又不然沒有理由了……不過誰那樣地深追呢？所以。你可以終可以安心而做既英雄又安穩的買賣的！

這是我看的中國大學生。大概。還不是福爽或機械的說法的！

不過。我還要聲明。這是『大學生』的一般的話。

青騾子 (續)

孩子長大就好了『冰霜節烈』是有志氣的。將來終久會得到好處』內中一位退職的村長。說了這麼幾句反正各方面不得罪的批故話。

『嫂嫂！到底是何苦呢？咱還不能是人幹麼？這種勞苦事我說過幾次了。你總是不聽。日子也不是一天過起來的！驢子腿怎麼接了？！可不好硬打呼！叫叫畜牲。放下來吧！回頭我二人來給你『壓』

二嬸用籃布衲擦眼淚。一句話也沒有。大家都互相望着。W紳士也呆呆立着。默默不語。

『二嬸！換上小驢。我先替你『壓』一會兒。夠明天吃的再說。快回去吃飯吧。也不怕餓壞莊孩麼？』老太婆手牽着毛驢。打破了這寂靜的空氣。

『……』二嬸看着她小叔。看着大家。想說甚麼又不說。

『我先把牲口去喂上。你和莊也家去吃飯！反正『她』在這裏』W紳士手指着老太婆下了最後的哀的美敦書。

二嬸只得遵命回家。飯是膩了一點。祇能夠莊一人吃還是涼的。在前男人活着的時候。本來是常事。這回不知怎麼她又傷心了。她聯想到到許多不相干的事情。自然青騾子是其中最重要的一件。

擦碗的時候。她發現『鍋台』又裂縫了！她記得去年此處曾經裂過縫。那時男夫還活着。雖然是盡力掙扎還親自找石灰動泥給她抹好了。於今呢！

『唔！我不吃這冷飯的。又沒有菜。我要買魚。怎麼還不回來？』

『你多懶？不一嗝！快了……』她想哭而不敢出聲。因爲當上的翁姑正說是『她哭的不吉利。兩口兩們的兒子才短命呢。』

晚飯後。莊也睡着了。她去一看她的騾子不在家。還以爲是醫治腿病去了。所以仍舊做她應作的工作。直到深夜還聽見她的切菜聲。

第二天早晨送剩飯騾子吃。一見在槽旁臥着。草料半點也沒有動！她問長工阿三。才知道從昨天下午給他小叔家騎了去。『化生』直到半夜才回來的。她一陣心疼。眼圈是是發黑！想起她的青騾子。並其他一切一切。

從此逢人。甚至於貓。狗。面前。她總是自然自語的說。

『啊！你的青騾子。他爹活着給四百吊還不賣。於今被人家搶去了！天理？良心？……』

大家都知道二嬸瘋的原因。對於W紳士漸漸就有不好的批評了。

畢竟紳士自有紳士的聰明。感覺着風聲有點不大對。經過再三的斟酌。便想痛的物歸原主。並且鄭重聲明。根本自己就不是想佔便宜？』

二嬸看見她的東西已經退回病也當然一天一天的好起來。雖然其他的種種。仍然常常使她掉淚。傷心！

W紳士在地大哥出殯以後。由他自己經管的賬本上。輕描淡寫的改了幾個數目字！是抵此番損失而有餘(？)可憐二嬸還在夢中呢。

記百花洲之景色 (續) 無畏庵主

一陣陣夜風吹來。彈着我的衣襟。有時不免覺得一些料峭。唔！『秋來了』！平時祇能在翻翻日歷時才得知氣候變遷的我們。這時才領略到所謂『秋』的意味。

船繞了五洲公園。覺得天然的賦與却不可謂不厚。而人工的布置是相差得遠哩。公園所給與我的沒有什麼好或壞的影響可說。因爲我是並不高興去多逛。也許是船子或逛湖者底慣律。船停了會兒就繞着公園打圈子了。

在沉重的色調底綠柳下划過。感覺到了一些夜的森嚴。不激的湖水。衝着了樹根的聲響。淅淅地發出隱隱底鳴聲。照有月兒照下底潔淡光明。都是朦朧地酣睡得夜能清陳。我就存下了一個決心。明日再來一賞她們清媚底倩妝！

蛙蟆被船泊撥裡打醒了。——『喞！喞！』的驚叫着。一隻船上的船子這樣做了。其餘一隻船的船子也起而效尤的學叫。『喞！喞！喞！』的叫着。像是泄氣。像是哀號。隱隱的空氣中。猛然發着這種受了壓迫而反抗底哀聲。幾句牢騷底老話。可只是『天地不仁。以萬物爲芻狗』！『不是嗎剛才同往都是這樣的大處祇要好好的加以開發與經營。是不會遜於西湖的因爲講到經營與開發的話。我就想到如果這些要將俗而不很舒適底船用了幾隻像黃浦江中的游艇底小畫舫。那不更使遊客滿意了麼？如果。不幸眞的游艇來代替了這十幾世紀前的古物。豈不要像這些被打醒鵝雀一樣的可憐？而在這個人與機械戰爭的時代。這一幕悲劇是必不能免的。唉！舫子而有知當亦可惻然而省。現眼前就有一個極大的事實。全國人民當前所最引爲大問題而焦心憂苦的莫若『水』的禍患了。害得幾百千萬同胞和爲水所虐而哀號痛泣之間。我們卻爲了喜歡水(？)而來湯湖。偶憶幾百千萬同胞方掬飢掙扎於此洶湧暴之中而哀生之不艮。我們却泛棹其上優哉游哉！同是一水。其苦樂的感覺不同若此！那麼如果船底漏了。把我們沉在玄武湖裡。那時與被災底同胞有了同樣的遭遇。也就有同樣的感覺了。現在我們底所以對水發生好感的意趣全是境遇的不同罷了。所以在不同階級不同境遇的人要想相互了解相互底心理。是件不可能底事。但乾她的說一句還不是受了造物的播弄！

然而這些。終究還是廢話。默想。回到了牀上到底是對那迷惘恍惚的酬帮。憧憬了全夜。

○　○　○

爲欲一看她都秀底芳容。明日又與約了三個朋友。徒步習謁。走了不少的曲路。好容易找到了她底懷裡。卻使我抽了冷口氣原來其美的程度比了昨夜減遜多了。如果。永久的讓她昨夜底的倩影憧憬着那不更好麼？然而我是失去了她的境慨了。

漢口一方乾土 (四)

今歲江漢泛濫。水平之高。爲海關自有紀錄以來所未見。說者以爲如此水勢。自非人力所能抵禦。宜乎堤被攻擊。武漢三鎮。先後淹沒。鄂東十數縣。盡成澤國。幾幾回復雲夢故狀。據漢友函述。漢口西北隅礄口區之宗關。濱臨襄水。地形素稱低窪。上海茂福申三新紗公司設申新四廠福新五廠於此。當民國十五年秋。武漢曾罹大水。兩廠只新設。未諳地勢。首先被淹。嗣即築有廠堤。以爲之防。本年兩廠經理李君國偉。鑒於廠底年初之大雪。伏中之警惕。決其必有大水。七月間即召集附近人民。從事預防。由廠的貼款項。防線長至二十餘里。七月二十七日以後。漢水泛濫。遂至於難。其時水平已較光緒十年最高紀錄高出五分。一般心理。方謂水位已斷極端。宗無伺安之念。李君獨鑒於大堤之易毀。廠堤之未高。急親廠有廠堤及宗關市街臨時所築之土堆。加高加固。衛成一氣。包含宗關全市周長四里餘。提防外間水位。時時加高。堤頂幾與民居屋脊相齊。迨八月五日後。川水洶湧下注。江漢暴漲。迄十九日達於最高點。較前此最高紀錄。更高出三尺六寸。各堤經漸堤遂告潰決。四處漫溢。獨宗關一隅。以有新堤保障。得免浸灌。然自是新堤浸水。當有坍塌之虞。危急萬狀。李君日夜督率廠中同事工友。廢食廢寢。併力搶救如此二十餘日。險期方過。竟保無虞。此時漢鎮全沒。而是處獨能保持一方里之乾土。避水及趕市者紛集。視若洞天福地。現兩廠仍照常開工。即附近失業工人。亦因得築堤工資。生活勉可維持。故其地雖難民麕集。而閭閻安堵。日用之品。毫不缺乏。以視彼三鎮人士之月困於水中者。其苦樂何啻有霄壤之別。闔兩廠築堤費用。約耗四萬餘金。而貨物機件。均無損失。漢陽有五豐麵粉廠者。資本祇及福新五分之一。因不戒於水。損失至十萬餘元。宗關爲漢口工業區域。工廠十數家。居民二萬餘人。設無新堤之保障。則洪水所浸。物質上之損失將不知其幾許。今李君倡導築堤。幸能保全一隅。洵可謂功在地方者矣。又聞紗廠聯合會有某君者。家在泰縣。亦預料今秋將有大水。函囑家中。早築隄防。厥後運水泛濫。而某君所居之一村。獨免淹沒。是亦足與宗關之保全。東西輝映。堪爲治水者昭鑒也。惜某君姓氏。以告者不能相憶。無從深知。逆料今次全國水災中類此者當不止一二事。以無表彰之者。遂多不聞於世。然從此亦可見凡事在於人爲。此次案前浩劫。荷當事者能預爲防範則水勢縱大。亦必能保全不少。可由與我爲多事。焦頭爛額乃上客。今古一轍。言念及此。能毋慨歎於無窮耶。

安眠葯水 (續)

『你到了那裡須得爲我謹愼我身體。哥哥！』她又說。『天天要寫信來免我掛念。』安慰我哥哥我的……』她咽住了！只有一種哭的鼻息聲。

他畢竟送她上了輪車走了。他回到屋子裡躺在床上大聲哭了一夜。

第二日黎明。他爲着她。爲着自已。爲着與她的永久的幸福。不得不忍着痛暫時離開她。離開了S埠向工作地去了。

他到了目的地開始工作了。將幾個月的薪都預支了寄給她。因爲她在那天晚上離開他的懷中走出的屋子時。說她若假後要與同學赴湖畔去遊逛。

現在呢？她已一個多月沒有信來。任他怎樣寫信去。都如石沉大海。他心中充滿着憂和恐怖。他以爲她病了。又以爲她發了什麼不幸的意外。他終于決定回S埠去看她看過究竟。他正預備着收拾行裝啓程。不料在晚飯時。郵差送給他一封當樣的信。他接了那封信時。認得是她寫的滿以爲信裡信一件叫他狂喜的消息。忙着飯也不食了。拿着那封信跑到寢房中去拆開來看。

誰知給與他的是這樣的消息呢這樣不幸的意外的消息呢他心碎了。他滴着淚將那封信讀了又讀。看了又看。最後仍絕望了。一切都絕望了。完了心頭如受了劍刺。由口中吐出了鮮血。心已像死灰一樣了。他忍痛着不敢哭出聲來。恐同事的覺察他。藉散步爲口實。到藥房裡只說失眠。强作一種沒事的平常的笑臉。買了兩瓶安眠藥水。隱藏着帶回家來。祇待同事們熟睡後。就實行他預定的計劃。

他假裝無事在院子裡徘徊了一陣。見同事房的燈光都滅了。他慢慢地踱進房去。將已經寫好的三封遺書安放在抽屜中的書底下。去將兩瓶安眠藥水倒在一個茶杯內。右手托着茶杯。含着眼淚微微地哭了一聲。向口裡就送。

說時遲那時快。他剛將茶杯送到口邊。忽地如若了什麼魔似地。將茶杯向地下用力一擲。口裡罵着。

『你幹什麼？你幹嗎？你要爲着一個女子犧牲你的家庭。父母。弟妹嗎？你還爲着那個女子犧牲你的有用的光明的前程嗎？你不過二十歲的青年。還愁沒有愛人嗎？嘿！嘿！無用的東西。不長進的東西！』他又指着已經擦碎的茶杯和地下的安眠藥水罵『我險些被你害了我的前程。家庭。險些被你誤了我的身體。可恨的東西。安眠藥水！安眠藥水！……』

他這樣罵着。眼淚東滴得多更快了。但他的臉上是一種自然的神秘的微笑。(完)

張嗇公軼事 ([illegible])

南通張嗇公。原名育才。字樹人。至丁丑(光緒三年)始更名謇字季直(周彥昇有更名之詩贈之)與揚州束季符。泰興朱曼君。如皋顧錫爵。海門周彥昇等。爲莫逆交。俱以文章才藻著聲州鄉。時稱爲江北五才子。其後張漸顯貴。餘皆鬱鬱不得志。而往返交誼。未嘗以顯達之殊。稍易其心。一日。顧錫爵舟經通城。以歸心甚急。過張氏之門而未入。及張聞知。急追至唐閘。(距城十六里)始獲相見。登舟把晤。談笑甚歡。至暮色蒼茫。方各珍重而別。

嗇公之文章學識。固爲世人所景仰。而其待人接物。尤覺仁和可親。故地方人士。迄今仍歌誦不止也。余憶某次。張自城南某紳處宴罷回家。時已黃昏。以所乘之包車未曾燃燈。爲崗警所阻。謂依律須罰洋四角。車夫正欲置辯。張急止之。探囊出小銀幣四枚與之。事後。有識張者謂警曰。此四先生也。爾奈何加以罰鍰。警聞言。惶悚不已。私念必遭嚴責無疑矣。詎至次日。警局忽得張函。深嘉某警之能執行警律。不稍寬假。特獎洋二元云。余謂某警之能執法不畏命。惟張氏之以身守法。爲可貴耳。

鷄鳴寺 (靜)

風雨鷄鳴。已成爲文人感慨的口頭禪。他們也自有他們的苦悶。他們消極的表現。除了筆之於詩歌以外。對現實的不滿。是不會有什麼辦法的。

我們追溯這個名詞的起源。大約是在六朝。然而用於樓閣寺觀的命名。却始於南京的鷄鳴寺。

據傳說這個寺觀建於晚唐。幾經毀刻。命名也有變更的時候。所謂『雞鳴寺』。『臙脂井廟』。有的是可以在史乘上考出來。有的却是只在民間傳說罷了。

馳據在北極閣的東面。在『臺城』之西。『臺城』現在雖然僅是一座廣墟。因爲梁武皇帝以索蜜不得而死於此。却增加不少人們的追憶和嘆息。

我在中大住的時候。晚飯後就同幾個朋友上去看看。尤其是初夏的季節。後湖的荷葉剛要露出水面。菲兒柔正挺着青春的嫩芽。向上。向上。刺激着我的灰頹的心靈。我們在臨窗遠矚之餘。起了無窮的感慨。

玄武湖式的遊艇——不。秦淮式的遊艇。縱橫的在水間與洲間遊弋。裏面的遊侶的歌聲。彷彿還能聽見。東洋式的花傘。一霎時間變成了後湖之蘑菇。

下關。在遙遠的北望中。已依稀不能看見。只有和記公司的烟囪。還露在晚霞的殘照中。

中央研究院爲擴充院址。將整個的雞鳴山完全劃入範圍。雞鳴寺也幾乎被包圍。幸而馳是屬於名勝。不會爲當局所獨佔。不是獨佔。是將馳改作別種用場罷了。

考試院在東南麓。一座關帝廟的大房。旁邊蓋造了不少的平房。這是專門委員的宿舍。向南開的朱門。門前結着一位佩劍的衛士。這就是當代偉人考試院長戴季陶氏的住宅了。

由雞鳴寺步下坡堞。沿城牆而行。不二里則至玄武門。下城。即可至後湖。到那裡。就會有許多婦女來向你逗生意。

雞鳴寺的釋子。總算能應酬客人。去了。除烹茶之外。還恭敬的盛上果盒。臨走。沒有算賬的照習。這是最使客人滿意的地方。

廢曆七月十五。是雞鳴寺的廟會。一般婦女信徒。沿路禱着頭。一直禱到雞鳴寺的大殿。這種禱頭燒香。南京的民間叫做『燒拜香』

總之。雞鳴寺是雅俗共賞的所在。從闊官大人。乃至『燒拜香』的愚夫愚婦。都以馳爲對象。這恐怕是雞鳴之所以爲雞鳴吧！

訪問太倍爾女士

美國衛包爾著(仲芸節譯)

我應『成功什誌』主筆的請求。我便去『康乃鐵吉』地方去訪她。自看見太倍爾之後。覺得她的頭腦清楚。品行高尚。人格優美。的業頭柳。的確是在女界不可多得的偉大的人物。茲將訪問中重要的談話。記之如次。以供國人之要求。

(一)我問『太倍爾女士照你的知識和經驗。從各方面考察美國的生活。究竟現在的美國什麼是最急需的呢！』

她答『美國今日的急需。不在物質的進步。而在道得的養成。我們應當恢復昔日的簡樸。不應當利己。應當利人。不應當計較我有的什麼東西。應當注意自己是怎樣一個人。』這時她把可愛的笑容。轉成嚴肅的態度。她又說『我們現在太注重物質文明了。人往往因遇着曖昧的機會而竟能成功。我們也是便尊他爲英雄豪傑。這實在是以鼓勵殘忍和欺詐的行爲。我們最急需的。就是高尚廉潔的品行。這樣』人類的關係。才可較爲優美。』

(二)我問『女士既是婦女運動的先鋒。敢問現在婦女們是否正在那兒做這種工作？』

她答『我並不是一個武斷的女權運動者。我所鼓吹的女權。不過鼓吹婦女應當有一種權利。盡量的發展她們的女性能了。婦女在美國的生活中。實已經占了很大的很有益的勢力的了。無論在什麼地方。婦女均有相當的好成績。各大工廠中。婦女的技藝。類多精巧絕倫。因爲家政管理。實是科學的公司管理的雛形。』

(三)我問。據女士的觀察。敢問現在婦女在教育上立何地位呢？』

她答『這件事使我很驚奇的。就是大多數的婦女們進步得很快。已經受了高等的教育。我們可以看到。有許多的婦女。卻從窮鄉僻壤中跑出來求學。共教育的意思。就是幫助人類脫離這卑劣的工作。而得那比較高尚的生活。在未畢業前。或剛畢業後。就在事結婚。如果我們考察他們的家庭。比未受過四年教育的。實是要完滿得多。』

(四)我問。(然而什麼是男子所應當做的事呢？)

她答『並不是許多年來婦女界沒有大美術家。大詩家和大發明家。不過男子本性。就是喜歡創造。而婦女的本性。多喜歡守成。我們一面要男子的勇敢精神。把理想促成事實。一面也要婦女的保守力量。使我們的種族。永垂不朽。至於社會服務。固是婦女的工作呵？

(五)我問『婦女選舉權。也是應當的麼？』

她答『婦女選舉權不是一種目的。不過是一種工具。這個別樣的工作一樣的。她的價值全在使用法的如何？』

(六)我問『女士對那禁酒意見如何？』

她答『就是現在婦女在政治上的勢力。也漸漸使政治入於良好的現象。禁止賣酒。本是對那狂妄『酒家的』一種自然反動。我個人不相信法律可以提高人類的道德。不過我對於那些被壞道德的也決不表同情。』

(七)我問『太倍爾女士！我看你是一種理想派。不過你對於共產主義者在國內的活動有所設想呢？』

她答『如是共產黨稍爲得勢也沒有什麼工作可做。而且轉瞬就會消滅。但是我總不希望有如此的現象。美國現在所急需的。不是共產主義。是更爲純粹的德謨克拉西。我否認政府可以約束人民的精神。人類是世界上最偉大的體質。——具有不可思議的力量。和不可限量的技能的動物。我是相信人格的。我是相信人格不受任何束縛的。應當讓人從經驗中去學習生活。因爲這是人發達的唯一的道路。』

(八)我問『女士早年生活怎樣？可否告訴我們？』

她答『我自阿來格里大學畢業我後。就任『泰昆什誌』編輯。旋留法留英。留德過。我在法國做學生時。所投的稿件。常被退回。那時我每月的進款大概五十金洋。可稱爲我畢生最快樂的時期。我僑居巴黎時。我做第一本書『維爾夫人傳』。以後又做拿破崙小傳和更用了多年的工夫。做了林肯傳。因此當時各大什誌社紛紛都請我去担任編輯或特約記者。後來我又去研究保護關稅問題。由是成爲辦邊總統就命我加入稅務委員會。不過那時身體不大好。所以我並沒有接任過。』

(九)我問『女士這樣堅服務社會。想是忙極了。但也曾有閒暇消遣過麼？』

她答『我有兩個得意的消遣方法。一是在鎮市上的。一是在鄉村間的。我鎮市上得意的消遣方法。就是用最自在。最安靜的態度。聯絡職業界的同志。組織一個俱樂部。名叫『書書俱樂部』。我做部長。這個俱樂部。就是我們許多女職業界的中心點。知足也無社交。和理智的簡單。我在鄉村的消遣方法就是在一個小山上。我在那裏種了許多好蔬菜。我那五十畝地還有河流。有水有人房屋也純用舊式。並且我所愛的消遣所在。』

玄武湖之夜 (續) (李希之)

從隱約底[illegible]底下。反映了[illegible]底月光。在水中蠕動。像是[illegible]要放出來的東西。回想前二月與C在上海兆豐公園夜遊時。那月兒也是這般的迷濛。可是與遭的環境却大異其趣了。在上海的公園裡。明滅着的都是對對情侶。而這裏却正缺少這樣的一種點綴——祇少在我那時的感覺是如此——而想起了C是在六月三十一日死了——距我們遊園僅僅半個月底時間。也僅僅在這世界逗留了十九個年頭。就這樣地離別了這世界。現在我蕩漾在這個美麗的少女之懷中不禁要『撫景傷懷』了！唉！在兩月之前我們又何曾想到。我會在今夜浮在玄武湖中？又何曾想到C僅僅逗留了十九個年頭劇離這世界而去？啊！啊！人生本是一個偶然中生存的啊！

我有些昏眩了。精神似乎疲倦地靠在籐質的睡椅上瞑目了。(未完)

在婦教會裏 ([illegible]女士)

在過去。結束了學校的大門。離了世間的一切。因此開在個人面前的到十字街頭的第一刹那。雖不會體驗到所謂人生的苦味。但就是這十字街頭也足夠使我悚然的了。何況在婦女教濟會裏那個無時不使我聽到在生活之水平線下的呻吟的氛圍。

我也會想過。桃色的學校生活。會使我缺乏了應付一切的能力。我也曾想過。所謂人類的生活。也決不是像我們那樣單純而有趣。但我決沒有夢到過。人與人之間。有這麼許多苦痛。更沒有夢到過。我們的思想。會和現實生活隔了這樣一個世界。

這是個炎熱的上午。我給我的老師。帶進了婦女教濟會。在陳設簡單的。幾間房屋裏。在幾隻破舊的籐椅上。表示了張冷的。寂寞的生活。工作就在這裏開始了。

飯後。倦怠着沒有事做。對面的辦公台子上。一個職員在打盹。一些聲音都沒有。隱約的聽到。手表的行走的聲息。『再沒有一個辦公室像這樣沉悶。倒忘了帶本書來』我這樣想。

樓梯再響。腳步聲沉重而遲緩。我得應付這個來會的訴苦者了。把眼光注視着門口。這似乎不大好。把頭低着。恐怕她以爲我也睡着了。於是。決定在她走到門口的時候。把頭抬起暫時還看我手裏的報紙。『先生！這裏是不是婦女協會？』來的人開口這樣問。過去的婦女協會。

長的頭髮。並成了[illegible]的一條路。有的還掩在臉上。面色黃而瘦。是顯着的。鼻梁上一塊青紫。那件白短衫。也髒得不甚入目。(未完)

強精補血　萬試萬靈
精血素藥片
主要成分
此藥係取其最能生精補血維持生活之原素爲主要成分如生殖素等再配合以動物體內所分泌之液質如胃液原素膵液素內分泌◎等再加以珍貴之植物性藥品要素提取其精華去其糟粕詳加參考而製成之精血之原素是以入人體內確有添精補血之力强筋壯骨◎妙在能健胃而增飲食復能理腎虧而生殖旺盛滋補週身無微不至對於身體健康最爲需要◎
陽萎不舉　房事早洩
夢遺滑精　頭暈目眩
夜間失眠　四肢無力
腰酸腿疼
胃不消化　食慾不振
定價現洋大盒五元一打五十元
小盒二元七角五分一打二十七元五角
遼寧中街中間路北
普克德藥行

靈藥出世　四天保險斷癮
華嚴　戒煙丸
[illegible]
總發行所　遼寧小西門北　華嚴藥行
總經售處　遼寧中街路北　普克德藥行

天成久緊要聲明　啓者於九月廿日上午十鐘時間被市暴民將門窗搗壞搶掠米糧暨賬款之重要圖書全套並鴨蛋圓膠皮戳一枚[illegible]等切盡行掠去此後散已另換新圖凡我契好如遇持有欵之舊圖憑單取欵種事概作無效恐受所欺特此佈告

天津北辰大飯店
已于國歷九月一日開幕
電話三局三八二九　三九二九
電報掛號七一九一
本店開幕　設備維新
規模宏大　整飭宜人
交通便利　空氣流通
房間幽雅　美麗潔淨
喜壽禮堂　中西餐廳
浴室恭桶　極盡衛生
暖氣電扇　夏涼冬溫
茶役溫馴　服侍殷勤
來往賓客　汽車送迎
定價低廉　翹望光臨
地址　法租界二十六號路　法國電燈房對過

王丕承啟事
丕承自本年春季身患臌脹重症歷經中西名醫診治無効奄奄一息待斃而已近經滿鐵哈爾濱醫院國分信雄博士治療臌脹全消危期已過厚蒙中外友朋投詩來函問訊或高軒過訪親來探視皆未裁答歉仄良深茲特登報陳告以慰廑注俟體力復元尚有更生錄小冊子詳細報告病中經過也

189

新到 美國 巧拿淋

主治

五淋白濁。便尿不清。尿道潰爛。小便困難尿中混血尿道閉塞。膀胱發炎。疢濁重症請購試之定能應驗 如神一瓶除根永不再犯

這是空前未有之發明淋濁除根聖藥巧拿淋丸(Gonorrhea Tablets)專治疢濁淋症醫藥無效或時愈時犯試服此丸定可斷根因該丸內含三大要素即一純檀香(Sandal)(二)沙斐爾(Secil)(三)梅天靈藍(Methylen Blue)此三種藥品均係殺菌滅淋清掃尿毒之貴重藥料凡各國醫學博士無大稱贊爲决妙品

遼寧代理店瀋陽南總發行所 大成大藥房

代理店

遼寧 五洲藥房 遼寧 中西藥房 遼寧 大德生 遼寧 歐美西號 遼寧 歐美東號 遼寧 大吉祥 遼寧 北市場 遼寧 恒□堂 … 顧慶德 長慶興

四平街 德興 洮南 德慶仁 洮南 永利堂 洮南 和發藥局 洮□ 志慶堂 通遼 … 通遼 … 八面城 … 八面城 … 范家屯 天德祥 范家屯 瑞生祥 新民屯 新發德 郭家子 廣生堂

錦縣 錦… 義縣 義… 綏中 … 山海關 … 開原 … 開原 … 本溪 …

福隆永 福金生 大增號 東和堂 東和祥 公和祥 德泰厚 德全臨 生合堂 … 發久盛 … 玉 … 和堂

鷄冠山 興德厚 鳳凰城 大生恒 鳳凰城 大德生 安東 福興堂 安東 大生東 安東 恒興大藥行 安東 東祥增 遼陽 瑞泰 遼陽 福春堂 遼陽 義和仁 海城 源興成 蓋平 天錦順 大石橋 德增福 營口 大一堂 瓦房店 衛生福 普蘭店 保興長 普蘭店 康德記 金州 志義成 錦州 康志記 熊岳 …

大連西崗 廣興堂 大連西崗 天和藥行 大連西崗 志義成 大連西崗 同德藥房 大連市 華泰藥房 大連市 華西藥房 大連 德記西棧 大連 增盛西房 大連 康德記 大連 德記全棧 大連 劉家屯 志義成 三十里堡 志義成 旅順 仙芝堂 旅順 大德堂 長春 世一堂 長春 同德堂 長春 天和堂 長春 天育堂 長春 中西藥房 公主嶺 泰和祥藥房

長春 天益慶 張家灣 德泰增 雙城堡 世昌增 雙城堡 德興厚 阿城 永德堂 阿城 世昌永 一面坡 世一堂 一面坡 永德堂 橫道河 玉盛隆 梅林 德和鉅 寧安縣 天河堂 寧安站 會榮福 安達站 振興堂 安達縣 慶升堂 安達 大和堂 呼蘭 誠泰裕 呼蘭 吉盛隆 呼蘭河 延壽堂 呼蘭河 錦和彰 呼蘭 天和堂 … 德興恒 … 復聚堂

呼蘭縣 永德興堂 通河縣 同發通 通河縣 和發春 甜草崗 新來瑞 昂昂溪 育生店 巴彥縣 長發藥全 木蘭縣 和發宏 同賓縣 吉盛長 方正縣 和發昌 三姓 德慶和 三岔河 同益和 三岔河 同慶堂 扶餘縣 天德和 農安縣 同順昌 克山縣 慶昌增 樺甸縣 德泰祥 大賚縣 德興堂 海拉爾 天益堂 西集 … 明水 …

烏吉密 大德昌 佳木斯 德慶宏 寶清 藥陞久 拜泉 濟泉藥房 烏珠河 天義慶 十二井子 同盛泰 林口 成盛永 二克山 順盛茂 富錦 泰華西藥行 吉林 泰華西藥房 黑龍江 泰華西藥房

設無處購買請逕函總發行所 哈爾濱 … 立即奉上不誤 價目每瓶大洋二元五角每打 …

人無笑臉莫開店

「人無笑臉莫開店」。此商場交易中之一大秘訣也。設或因腎經虧血、液不潔。勢必愁眉苦臉。令人一見生厭。一人如此。滿座爲之不歡。而全店營業亦大受影響矣。

須知腎爲澄清血液之所。不强、則血不潔。血不潔、則背痛、腰痛、骨痛相繼而至。根本治療。惟有從補腎下手。正告。諸君。速服第威德補腎丸。此乃唯一補腎聖藥。各大藥房。均有出售

第威德補腎丸

最新發明 肺病特效藥 三那星

肺癆病是人類的大敵！三那星是肺病的救星！(2)

肺癆乃係一種極微細之肺癆菌。盤據於嬌嫩之肺臟。破壞人體組織。成最可怕之肺癆症。發現肺癆菌者爲德國醫學考克博士。此項肺癆菌。有一種特殊之防禦力。能抵抗一切外來藥力之攻擊。蓋肺癆菌體。係中性脂肪血內膜及抗酸性臘質之外膜構成。其肺癆菌侵入人體局部時。其四週即被侵蝕。而形成頑強之結節。以阻礙血流之經過。致使內服或注射之一般殺菌藥劑。無由攻入。故醫家常有肺病無藥之嘆。蓋肺病並非無藥。實因所僅足治愈肺病中之單純症候。及一期之肺癆病而已。終不克破壞其頑强之結節。剝蝕溶解其臘質及脂肪性之外膜。而使藥力直達於患部。斷其根本。殲滅肺癆菌。以達完全治愈之目的故耳！三那星爲二十世紀最新發明之肺癆特效藥。功能溶解肺癆菌之抗酸性臘質。使藥力直達患部而殺滅癆菌。雖第三期之肺癆重症。亦能於短時間內奏效奇功！

肺結核病原菌發明者

德國考克博士

奉送「最新肺病療養指導書」「三那星實驗報告書」「…」函索立即寄贈

◎每瓶服十天價大洋十元〇〇
◎每打服六十天價洋六十元〇〇

▲上海仁記路三十五號 美商愛世開洋行獨家經理
奉天十一緯路七十三號 美商愛世開洋行
哈爾濱道外正陽四道街口 美商愛世開洋行
各埠藥房均有出售

又有醫師兒

服嬰孩自己藥片得喜樂康強

人之所愛莫親子藥之常識莫若醫師然則醫師用以治療其親子之藥其藥良可不言而喻矣各地醫師以嬰孩自己藥片治愈其子及他兒之病者爲數綦夥即如鎮江丁若農醫師亦其一也丁君書云(鄙人對成藥秘方素不輕試而獨信用嬰孩自己藥片因其確有殊特功能也小兒女每患腹痛泄瀉發熱胃呆等症投以此片無不速愈近來凡遇兒科腸胃病悉以此片處方輕則數小時…二日…愈矣足見此片眞兒科聖藥也…勝…嬰孩…片味美性平係爲小兒特製之專藥各…出售或直向上海江西路…四五…康士醫生藥局…七角六瓶三元…費不取

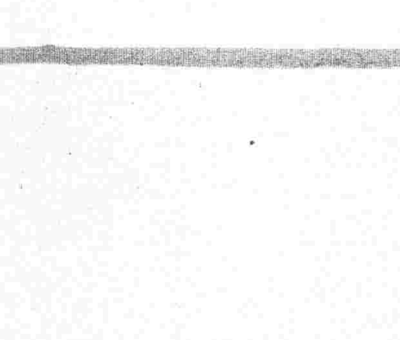

金融特種存款

□國銀行特種存款開辦

在東三省各分支行所 設辦

滿洲年以來政局粗鮮有寧歲經濟組織迄未完備既無普遍全國大規模之儲蓄銀行又無信用確固之人事保險公司民衆方面每苦於儲蓄之無方而企業須由正軌本行爲補助社會經濟之缺點培養民衆節儉之美德起見於此已舉辦存戶如有零移皆可分別撥轉無論數目多寡均可隨時存儲子作利息優厚期限長短亦盡可自由小款零錢用之不覺其費日積月累全是立業基金鄙人茲將五種存款略分列如左詳章函索即寄

一、零存整付
期「零星儲蓄」以平日撙節所餘之款零星儲蓄積少成多可作下列緊要正用

企業治產 預計將來有正大用途於平時分期預爲存儲以備到期支取一筆巨款者宜採用此期
婚喪儲蓄
失業預防 種儲蓄
娛老基金 如每月存洋十元繼續存十五年到期可得本利四千四百八十五元五角二分倘再延續十年提用不再按月續存可得本利一萬三千〇八十七元七角九分

二、整存整付
企業治產 凡欲存整款未至應用時期不欲動用或學校會社基金及其他企業公積金不動者均宜採用此種儲蓄以備用
婚喪儲蓄 期滾入利息愈積愈多如存
其他基金 三百四十二元十年滿期可得本利一千元如存一千一百七十四元二十年滿期可得本利一萬元

三、整存零付
養老年金 預提一筆款作將來用途分期支取者宜採用此種儲蓄
子女學費 如存一百元十五年後開始付還再分十年繼續不斷每年付還二次每次可付…
遺族卹養 均本息四十一元七角共付二十次 年繼續不斷平均付還每年二次每次如存洋五百元十年後開始還本息一百二十一元〇七分

四、存本付息
養老年金 凡欲存本不動而以所得利息
子女學費 以備按時支用者宜採用此種
遺族卹養 儲蓄

又城內設有倉庫兩處日站設有倉庫一處專做皮張鬃尾及貨物押款等手續簡便利率從優如承惠顧請至敝行接洽

哈佛司頓動不妨錶

哈佛司錶 機械堅固 走時準確 顛動不妨 價廉式美 經久不損 實錶中首屈一指

瑞士哈佛司時錶公司東方總經理處

遼寧 日站前郵便局前春日町

合名無限公司

森洋行

分行 大連 浪速町銀座通角

電話 日本 三七〇三二